ACTUALITÉS

MAGAZINE D'INFORMATIONS MUNICIPALES
DE GONFREVILLE L'ORCHER

n°418 | FÉVRIER 2022

www.gonfreville-l-orcher.fr

PAGES 08 09
BUDGET 2022 :
AU SERVICE DE LA PROXIMITÉ
ET DU POUVOIR D'ACHAT

PAGE 05
ODILE MARTEAU-GUERNION,
UNE ÉCRIVAINE ÉPANOUIE

Ville de Gonfreville l'Orcher

©Elodie Bocage

UNE ACTIVITÉ LUDIQUE ET UN GESTE ÉCOLOGIQUE

Le 22 décembre, les agents des Espaces-Verts de la mairie faisaient participer les enfants des écoles de la ville à la replantation des sapins décorés lors des festivités de Noël. Grâce aux outils mis à disposition et aux conseils des agents, les enfants ont pu creuser, planter, ramener et tasser la terre, puis éliminer cailloux et herbes et enfin arroser le sapin pour qu'il puisse prendre de nouveau racine et embellir la cour des écoles jusqu'à sa prochaine décoration à la fin de l'année !
Plus de photos sur la page Facebook de la Ville.

ANIMATIONS À LA RÉSIDENCE AUTONOMIE

Pour fêter la nouvelle année, deux moments de convivialité se sont déroulés au sein de la résidence autonomie de l'Estuaire, dans le respect des gestes barrières. Après le réveillon du 31 décembre masqué et musical, s'est tenue la traditionnelle galette des rois le 4 janvier. Un karaoké a animé l'après-midi. Les cérémonies de vœux du CCAS dans les résidences autonomie et à l'Ehpad ont toutefois été annulées. Chaque semaine, des temps d'animations en petit groupe continuent d'être proposés (jeux, chant, gym...) dans les résidences dans le respect du protocole sanitaire en vigueur. Les séniors gonfrevillais apprécient ces temps de convivialité !
Plus de photos sur la page Facebook de la Ville

©Christine Neveu

©Elodie Bocage

DIX NOUVEAUX SECOURISTES

En octobre, dans le cadre de ses actions de prévention santé, le CCAS de la Ville a organisé une formation aux gestes de premiers secours. Dix Gonfrevillais, de tout âge, y ont volontairement participé. Le 22 décembre s'est tenue la remise des certificats Prévention et secours civiques de niveau 1, au sein du Pôle Santé. Marc Guérin, 1er adjoint au maire, a chaleureusement félicité les diplômés et a insisté sur l'importance de réaliser des sessions de rappel au secourisme.
Retrouvez le programme de prévention santé du CCAS sur gonfreville-l-orcher.fr

©Alicia Rose

SUCCÈS D'UN GALA TANT ATTENDU

Après 18 mois d'ajustements et de reports dus aux conditions sanitaires, les élèves (ados et adultes) de l'Ecole municipale de Danses ont enfin pu présenter début janvier leur spectacle sur le thème de Robin des bois. Comme à chaque spectacle de l'EMD, les chorégraphies sont imaginatives, la mise en scène est soignée, les danseurs sont appliqués, les décors et costumes sont somptueux. En plus des disciplines habituelles (jazz, ragga, hip hop, danse classique, contemporaine, danse de société), l'école a innové en incorporant du pole dance à ses chorégraphies. Une réussite qui a surpris et séduit le public !
Plus de photos sur la page Facebook de la Ville

©Alicia Rose

SEMAINE EN CULTURE OUVRIÈRE

Chaque année, la Ville met à l'honneur le monde ouvrier dans toute sa richesse, à travers des spectacles militants à l'ECPC. Le trio Adèle Chignon a ouvert la Semaine en Culture Ouvrière le 11 janvier. Entre musique et théâtre, *Amok 1920* a emmené les spectateurs dans la folie des années folles. Avec insolence, le spectacle a bousculé les conventions de l'époque : jazz, dadaïsme, émancipation des femmes, colonialisme. Le 14 janvier, la Compagnie du Grand Soir a proposé *Cabaret Louise*, à la fois drolatique et impertinent. Dépoussiérant l'histoire, la comédie musicale et burlesque a mis en avant de belles idées révolutionnaires sans prise de tête. L'histoire de Louise Michel était revisitée, complètement décalée, avec des incursions en mai 1968 et même avec les gilets jaunes.
Plus de photos sur la page Facebook de la Ville et sur gonfreville-l-orcher.fr

©Nicolas Simon

VIVE L'ANGLAIS À LA MÉDIATHÈQUE

Depuis plusieurs mois, la Médiathèque municipale propose des ateliers pour se familiariser avec la langue de Shakespeare. Ayant des origines britanniques, Roxanne, agent de la Médiathèque passionnée de langues, anime ces séances ludiques. Le 15 janvier, l'animation Storytime a permis à un groupe d'enfants de 6 à 9 ans de découvrir l'histoire *One snowy night*. Puis à l'aide de jeux de mots, les enfant ont appris à prononcer en anglais les noms d'animaux rencontrés dans le conte. Les pré-adolescents (11-13 ans) ne seront pas en reste, avec un stage de discussion amusante organisé les **15 et 16 février**. Une découverte des langues au gré des histoires sera également proposée par la compagnie Les Griottes voyageuses le **12 février**. Cette fois, c'est l'italien qui sera à l'honneur.
Plus d'infos sur le portail mediatheque.gonfreville-l-orcher.fr

©Stéphanie Pouteau

LA GRANDE PAGAILLE

**PAR ALBAN BRUNEAU, MAIRE DE GONFREVILLE L'ORCHER
CONSEILLER DÉPARTEMENTAL, VICE-PRÉSIDENT DU HAVRE SEINE MÉTROPOLE**

Comme si l'hôpital ne suffisait pas, le gouvernement a également réussi à organiser la pagaille dans les écoles et les laboratoires, avec la mise en place de protocoles sanitaires inapplicables.
En cause, des changements incessants, parfois plusieurs fois par semaine et annoncés la veille pour le lendemain, des procédures complexes (tests PCR, antigéniques, puis autotests, attestations), des durées d'isolement qui varient sans cesse. Bref, une véritable usine à gaz qui n'a aucunement freiné la progression de l'épidémie, mais a, en revanche, réussi à déborder les professionnels de santé devant l'afflux de demandes, engorgé des pharmacies et des laboratoires qui n'avaient pas besoin de ça, mis à bout des enseignants transformés en secrétariats médicaux, et exaspéré les parents d'élèves, obligés pour certains de quitter leur travail pour tenter de faire tester leur enfant...
Tous comme les masques quelques mois auparavant, des tests en quantité suffisantes n'ont pas été commandés, occasionnant rapidement une rupture de stocks.

Voilà où nous en sommes. Voilà ce qu'il arrive lorsque les décisions sont prises d'en haut, par quelques personnes totalement déconnectées de la vraie vie et du quotidien des acteurs de première ligne. Mais malgré l'ampleur de l'épidémie, tout cela ne serait jamais arrivé si nos services publics disposaient de personnels en nombre suffisant : soignants, Ehpad, enseignants, infirmières scolaires... Des décennies de politiques libérales et d'incompétences dont on voit aujourd'hui le résultat et qui épuisent ceux qui sont sur le pont. Je veux d'ailleurs souligner le mérite de toutes ces professions dans les circonstances que nous connaissons, face à un gouvernement qui ne fait que leur rendre la tâche plus difficile.

Dans ce contexte où chacun est exposé à une fatigue physique ou morale chronique depuis bientôt deux ans, il est primordial de faire preuve de bienveillance les uns envers les autres et de rester solidaires. Mais nous ne pourrons pas faire l'économie d'une mobilisation populaire, comme l'ont fait les personnels éducatifs et les parents d'élèves le 13 janvier dernier, pour dénoncer les choix de ce gouvernement. Inspirons-nous de leur exemple durant l'année qui vient, dans la rue et dans les urnes.

Directeur de la publication **Alban Bruneau**
Rédactrice en chef **Stéphanie Pouteau-Debris**
Conception graphique **Sabine Turpin**
Ont collaboré à ce numéro **Eddy Lejeune, Romuald Malandain**, **Sylvestre Hautot** (Atelier d'Impression), **Elodie Bocage**, **Théo Thomas** (rédaction)
Photographies **Stéphanie Pouteau-Debris, Elodie Bocage, Nicolas Simon** et **Alicia Rose** (sauf mentions contraires)
Nombre d'exemplaires **5000**
Distribution **ESAT de l'Estuaire**
Numéro de Commission paritaire **41 770**
Rédaction, photographies, montage PAO et impression **Service Communication de la Ville de Gonfreville l'Orcher**
Tél. **02 35 13 18 38**
Courriel **redaction-actualités@gonfreville-l-orcher.fr**

©Stéphanie Pouteau

PAGE 06

MA VILLE EN ACTIONS

PAGES 05 À 10
- Une rénovation énergétique réussie au Clos-Fleuri
- La Gournaysienne, une marche solidaire

©La Gournaysienne

PAGE 07

©Stéphanie Pouteau

PAGE 11

DR

PAGE 12

MA VILLE EN PRATIQUE

PAGES 11 À 13
- Le centre de recyclage change ses horaires
- Rentrée scolaire : inscrire son enfant à l'école

©Kéro

PAGE 14

MA VIE EN VILLE

PAGES 14 À 15
- Exposition : les peintures de Kéro
- Jeune public : La Forêt de glace

©Laure Delamotte-Legrand

PAGE 15

Photo de Une : Recharge des tickets de bus au service Jeunesse : la Municipalité maintient sa participation financière aux abonnements de transports en commun. ©Stéphanie Pouteau

©Théo Thomas

FACE À FACE

ODILE MARTEAU-GUERNION, UNE ÉCRIVAINE ÉPANOUIE

Odile Marteau-Guernion a remporté en décembre le prix du roman lors du festival *Polar à la plage*, organisé par l'association havraise Les Ancres noires. La romancière gonfrevillaise a été distinguée pour son ouvrage *Nuit d'ô Rage*, paru en décembre 2018.

Après une carrière professionnelle dans la santé, Odile Marteau-Guernion, aujourd'hui retraitée, écrit depuis une quinzaine d'années des ouvrages en tous genres. *"Ce goût pour l'écriture ,je l'ai toujours eu. Quand j'étais enfant, j'écrivais déjà des petites histoires. Cela a ensuite évolué vers des poèmes et des chansons que j'imaginais pour mes frères chanteurs."*

Son premier roman, Odile Marteau-Guernion le sort en 2008. Intitulé *Valentino*, il est aujourd'hui le premier d'une série policière, dont le cinquième volet *Noir Fantôme* est sorti en mars 2021. On peut suivre les enquêtes de l'inspectrice Anna Le Goff. *"Je me suis levée un matin et je me suis dit : "Je vais écrire un roman". J'aime les histoires à suspense et les polars. J'avais plein d'idées en tête, donc j'ai commencé à écrire. Je ne pensais pas à ce moment là que j'écrirai une série avec le même personnage."*

L'auteure voit cette activité comme un passe-temps avant tout. *"L'écriture est un plaisir, un loisir et fait partie de ma vie."* Odile Marteau-Guernion explique que l'inspiration vient de tout. *"Les gens qui écrivent ont plein d'histoires et de personnages dans la tête. Tout est susceptible d'être retranscrit dans un roman : tout ce qui se passe dans notre vie, ce qu'on lit, ce qu'on voit, ce qu'on entend."* Son processus d'écriture va par ailleurs s'articuler autour de recherches qui visent à plonger au maximum le lecteur dans le récit et à définir précisément les personnages. *"Je vais travailler leur description, leur personnalité. Il faut bien les connaître pour les faire parler et évoluer."*

> *"Tout est susceptible d'être retranscrit dans un roman."*

Odile Marteau-Guernion avoue avoir été très étonnée de recevoir le prix du roman pour son ouvrage *Nuit d'ô Rage*, qu'elle qualifie de "roman noir". *"Je ne m'y attendais pas du tout car il y avait des auteurs qui étaient plus connus que moi. J'ai été très flattée et honorée."* Cette récompense lui a été décernée par l'association havraise Les Ancres noires qui organise tous les ans le festival du *Polar à la plage* du Havre.

Odile Marteau-Guernion n'est pas en manque de projets. Elle publiera en 2022 un roman d'aventures, intégrant des histoires écrites durant les confinements. *"Je m'étais donnée pour but d'écrire une histoire tous les jours que je publiai sur mon blog personnel. Ça s'appelait Le journal d'Armelle. Le titre du livre sera différent."* La romancière confie avoir également commencé l'écriture du sixième volet de sa série policière. Les sombres aventures d'Anna Le Goff n'ont pas fini de faire parler d'elles…

Pratique : Plusieurs romans d'Odile Marteau-Guernion sont disponibles à la médiathèque de Gonfreville l'Orcher. Suivez l'actualité de l'auteure sur son blog : **http://mesromansetmoi.blogspot.com/**

SA BIBLIOGRAPHIE COMPLÈTE

- *Valentino*, paru chez Persée en 2008 puis réédité chez Edilivre en 2015
- *Derrière la Dune*, Edilivre, 2014
- *Le Tigris dans l'Oreille*, Edilivre, 2016
- *Le bonheur n'était pas dans le pré*, Edilivre, 2017
- *Felizidad : La vie recommencée*, Esneval Editions, 2017
- *Nuit d'ô rage*, Esneval Editions, 2018
- *La maison du bout du monde et autres nouvelles*, Le lys bleu, 2020
- *Noir fantôme*, S-Active Editions, 2021

rédigé par **Théo Thomas**

DÉVELOPPEMENT DURABLE

UNE RÉNOVATION ÉNERGÉTIQUE RÉUSSIE AU CLOS-FLEURI

©Stéphanie Pouteau

Des travaux ont été menés au sein de la résidence autonomie du Clos-Fleuri afin d'améliorer le confort des résidents et de réduire les factures d'énergie.

La Municipalité est engagée dans une démarche de rénovation énergétique de ses bâtiments et équipements. Un chantier d'ampleur a été mené l'été dernier à la résidence autonomie du Clos-Fleuri. Tous les radiateurs des 72 logements et des parties communes ont été remplacés. *"280 nouveaux radiateurs et sèche-serviettes à fluide calo-porteur ont été posés par les électriciens de la ville. Ceux-ci restituent une chaleur douce proche de celle d'un chauffage central. Ils sont équipés de détecteur de présence et de fenêtre ouverte. La programmation intuitive permet d'optimiser les périodes de chauffe"*, explique le référent énergie de la mairie.

Afin d'éviter de surchauffer les appartements, le thermostat a été réglé sur 21°C. Habitués parfois à des températures plus élevées, les résidents ont été accompagnés afin de préparer le changement. La Ville a missionné la société Eco CO2 pour mener des ateliers de sensibilisation à la maîtrise d'énergie en direction des résidents. Par petit groupe, les séniors étaient invités à manipuler les nouveaux équipements dans un logement témoin. L'atelier a aussi permis de se familiariser avec les écogestes en matière de chauffage pendant toute une journée.

Les premières observations en matière de consommation énergétique sont encourageantes. *"Pour la période de chauffe d'octobre à décembre, on relève une baisse de 7% de la consommation électrique par rapport à la même période en 2020. Un autre bilan plus affiné sera établi à la fin de la saison de chauffe."* À noter également que le système d'éclairage de la salle de restauration et d'activités a été modifiée en novembre pour installer des lumières à led.

RÉSIDENCE AUTONOMIE

UN PARCOURS SANTÉ POUR LES SÉNIORS

©Stéphanie Pouteau

En fin d'année, un parcours santé a été installé dans le jardin commun de la résidence autonomie de l'Estuaire et de l'Ehpad *Les Charmettes*.

"Ce bel espace était sous exploité, notamment le terrain de pétanque qui servait très peu, explique Christine Neveu, responsable des Résidences autonomie, à l'initiative de ce projet. *L'idée de départ était donc de mettre en valeur ce parc et qu'il devienne à la fois un lieu de détente, de promenade et d'activités. Ce parcours santé va favoriser la motricité et l'équilibre tout en s'amusant."*

Le parcours est composé de plusieurs agrès adaptés aux personnes vieillissantes : une poutre d'équilibre avec des barres parallèles de soutien, des manivelles pour le travail des membres supérieurs, une assise rotative pour travailler la mobilité des hanches, un stepper pour le travail des membres inférieurs, mais aussi un mur interactif permettant de stimuler la mémoire, la concentration et les réflexes. *"Ce parcours va venir en complément de l'activité de gymnastique douce, animée depuis de nombreuses années par Loïc Laporte, coach sportif. Il a participé aux choix des agrès et proposera des ateliers accompagnés."*

Des panneaux explicatifs sont disposés devant chaque agrès. Ainsi, les résidents pourront également faire de l'exercice en toute autonomie. Le parcours sera inauguré dans les prochaines semaines.

CCAS : BANQUETS DES SÉNIORS

Les banquets des séniors organisés par le CCAS de la Ville sont prévus, sous réserve de l'évolution de la situation sanitaire, les **dimanches 13 et 20 mars** (12h), à la salle des fêtes Arthur-Fleury. Un système de transport municipal est organisé pour s'y rendre. Départ à 11h15 arrêt à Aldi, 11h20 arrêt école primaire Mayville, 11h30 arrêts Pablo-Picasso et côte d'Orcher, 11h35 arrêt *Les Charmettes*, 11h45 arrêt Gournay. Le retour est prévu à partir de 18h30.

La distribution des colis compensateurs aux personnes n'y participant pas sera organisée le **jeudi 17 mars** (9h-12h) à la mairie et à la salle des fêtes du pont VIII et le **vendredi 18 mars** (9h-12h) à la mairie annexe de Gournay-en-Caux. **Informations au 02 35 13 18 00.**

PORTRAIT

HOMMAGE À DIDIER ROUET

Didier Rouet, ancien prêtre de Gonfreville l'Orcher dans les années 70-80, a marqué son époque. Aujourd'hui, un hommage lui est rendu à l'occasion du centenaire de sa naissance.

Né le 23 septembre 1921 à Paris, Didier Rouet a d'abord travaillé en usine comme chaudronnier-tuyauteur. Pendant l'Occupation, il a été réquisitionné en Allemagne par le Service du Travail Obligatoire (STO) dans une usine de fabrication d'explosifs. À son retour, il entra au séminaire et fut ordonné prêtre en 1952 puis sera incardiné à la Mission de France en 1957. Après dix ans d'exercice en banlieue parisienne, il a rejoint le diocèse de Rouen puis celui du Havre. En 1969, il est nommé curé de l'église Saint-Erkonwald à Gonfreville l'Orcher jusqu'en 1982 où il a rejoint la paroisse des Neiges.

DR

Daniel Palfray, ancien élu à la Ville et agriculteur à la retraite, l'a très bien connu. Il se souvient d'un homme *"très cultivé qui se mettait à la portée de tous. Il possédait des valeurs humanistes profondes. Il logeait au Presbytère et était toujours disponible. Les gens pouvaient compter sur lui, même pour un dépannage en plomberie. Il a participé pleinement à la vie associative locale, lors d'échanges avec l'Allemagne de l'est et comme membre actif du Clec. Il participa notamment à l'atelier photographie. Didier avait aussi beaucoup d'humour."*

Investi dans le Mouvement de la Paix au Havre, il fut également aumônier de la Mission de la Mer puis de la Fraternité chrétienne des personnes malades et handicapées. Il termina sa vie à la Maison les Petites sœurs des pauvres. Il est décédé le 23 août 2002. Un hommage sera rendu à Didier Rouet lors de la messe **samedi 12 mars**, à 18h, à l'église Saint-Erkonwald.

TÉLÉTHON

LA GOURNAYSIENNE, UNE MARCHE SOLIDAIRE

©Alicia Rose

Pour La Gournaysienne, le Téléthon 2021 s'est terminé le 14 janvier lors de la remise officielle du chèque à l'AFM.

La 23ème randonnée pédestre solidaire s'est tenue les 3 et 4 décembre reliant le hameau de Gournay-en-Caux à Saint-Jouin-Bruneval (22,7 km à l'aller et 24,3 km au retour). Cette année encore, l'organisation de l'évènement a été compliquée en raison de la crise sanitaire avec le désistement de deux communes relais d'étape ne pouvant plus mettre à disposition leur salle des fêtes. Le jour J, les conditions météorologiques exécrables (pluie, vent et grêle) ont obligé les organisateurs à adapter le parcours au fur et mesure.

Malgré ces péripéties, le bilan est positif. 277 marcheurs ont participé à la randonnée ou à l'une des six étapes. De nombreux bénévoles se sont investis pour assurer la sécurité routière (dont des membres motards de l'association des Raz Bitumes), la logistique et l'intendance, pour ouvrir et fermer la marche...

La randonnée solidaire a permis de récolter des dons des participants ainsi que des fidèles partenaires de La Gournaysienne. Le 14 janvier, tous étaient réunis à la salle des fêtes de Gournay. Gérald Degauque le trésorier de l'association a remis à Jacky Dehais coordinateur départemental de l'AFM Téléthon un chèque de 8 750 euros.

SÉCURITÉ PIÉTONNE

DES PANNEAUX LUMINEUX DEVANT LES ÉCOLES

Dans le cadre de la sécurisation des abords des écoles, la Ville a fait poser des panneaux clignotants solaires de signalisation afin d'inciter les automobilistes à ralentir à l'approche d'un passage piétonnier. Il sont situés sur les principaux axes routiers : avenue Jacques-Eberhard et rue du 1er mai près du groupe scolaire Arthur-Fleury, rue du Colombier aux abords du groupe scolaire Turgauville et rue des Corderies près de l'école maternelle de Gournay-en-Caux.

La Municipalité invite au bon sens des conducteurs en leur demandant de ne pas stationner sur les trottoirs, notamment aux horaires d'entrée et de sortie scolaires. Merci d'utiliser les places réservées à cet effet, de ne pas vous arrêter au milieu de la chaussée pour faire descendre votre enfant.

©Stéphanie Pouteau

BUDGET 2022

AU SERVICE DE LA PROXIMITÉ ET DU POUVOIR D'ACHAT

En décembre, le conseil municipal a adopté le budget prévisionnel pour l'année 2022. Voici en quelques chiffres clés les grandes lignes et orientations votées par la Municipalité.

BUDGET GLOBAL 60,02 M €* (-0,34% PAR RAPPORT À 2021)

FONCTIONNEMENT + INVESTISSEMENT

FONCTIONNEMENT

RECETTES DE FONCTIONNEMENT : 42,39 M €

PRINCIPALES RESSOURCES

Attribution de compensation
23,95 M €
soit 56%
Versée par la Communauté urbaine en compensation de l'arrêt de la Taxe professionnelle précédemment perçue par la commune

Dotations et participations
10,16 M €
soit 24%
Versées par l'État et d'autres collectivités et organismes (comme la CU, la CAF)

Fiscalité
3,36 M €
soit 8%
Impôts et taxes versés par les entreprises et les particuliers

Maintien du gel des impôts du ressort de la commune depuis 2016

Produits de services
3,37 M €
soit 8%
Maintien d'une faible tarification des services et prestations municipales pour les Gonfrevillais

Baisse constante des dotations de l'État depuis 2014 due à :
- la suppression de la Dotation globale de fonctionnement versée par l'État
- la contribution que doit verser la Ville à l'État au titre du redressement des finances publiques

= moins 2,2 M € chaque année depuis 2016

DÉPENSES DE FONCTIONNEMENT : 37,99 M €

PRINCIPALES DÉPENSES

Services publics communaux
20,61 M €
soit 54%
Pour l'éducation, le sport, la culture, la jeunesse, les retraités, le cadre de vie…

Fonctionnement des services
9,41 M €
soit 25%
Maintien d'un haut niveau de service public communal

Soutien aux solidarités
2,8 M €
soit 7%
Subvention au Centre Communal d'Action Sociale

Soutien à la vie associative
1,70 M €
soit 4,5%
112 associations subventionnées

AUTOFINANCEMENT : 4,4 M €

Synonyme d'une gestion saine, il permet de contribuer au financement des investissements.

Baisse progressive de l'autofinancement : moins 2,73 M € en 4 ans

(*) M € = millions d'euros

13,18 M € INVESTIS POUR AMÉLIORER LE QUOTIDIEN DES GONFREVILLAIS

Solidarités
1,14 M € soit 8%
Ex : étude de l'aménagement de la maison des solidarités, étude de l'extension du centre social…

Logement
1,31 M € soit 10%
Ex : travaux de mise en conformité des logements communaux, étude du projet béguinage/habitat sénior…

Sport et Jeunesse
1,68 M € soit 12%
Ex : reconstruction de la tribune du complexe Baquet, études de la rénovation du centre de loisirs…

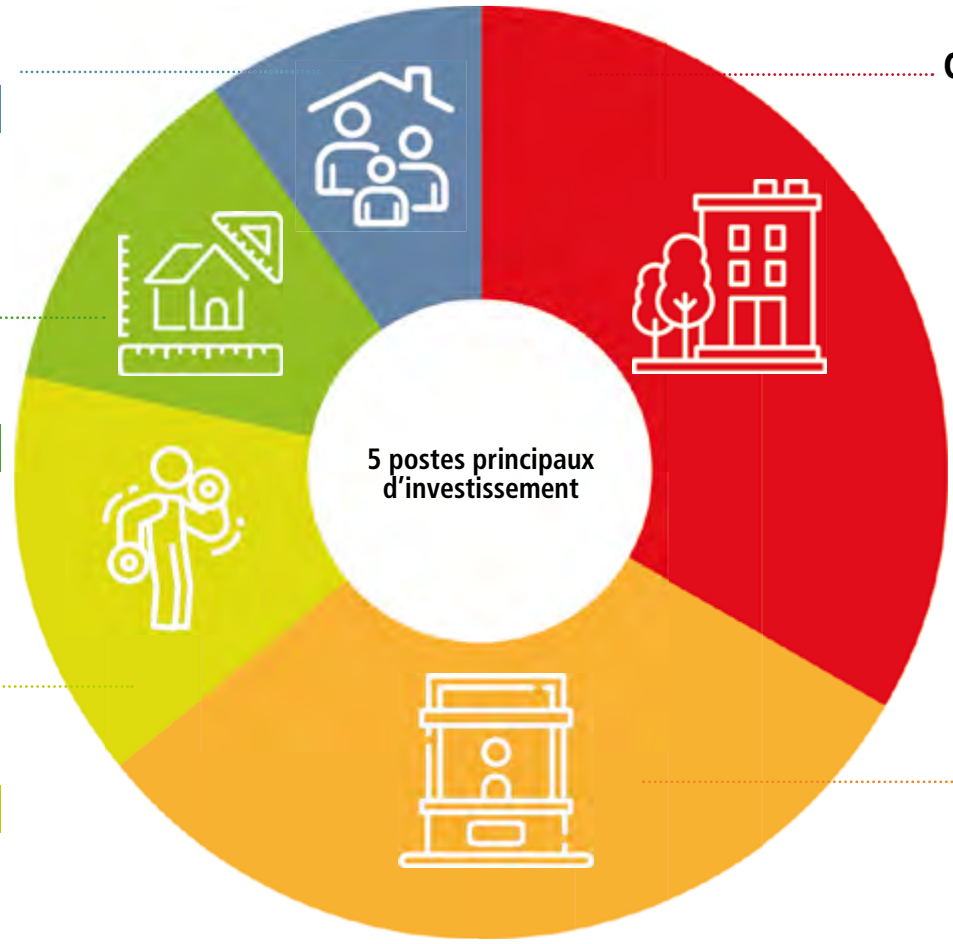

Cadre et qualité de vie
3,81 M € soit 28%
Ex : entretien voirie communale, cimetières, réhabilitation des extérieurs du quartier Barbusse-Hugo-France…

Services généraux et administration
3,56 M € soit 26%
Ex : travaux d'accessibilité dans les bâtiments communaux, projet guichet unique…

L'ensemble du budget 2022 est à retrouver sur gonfreville-l-orcher.fr (rubrique Ma ville/démocratie/finances communales)

MAINTENIR UN HAUT NIVEAU DE SERVICE PUBLIC

Voici un extrait de l'intervention d'Alban Bruneau, lors du conseil municipal du 17 décembre 2021.

"Nous croyons aux vertus du service public, et parce que dans une commune où les habitants sont fortement touchés par les aléas de la vie et la crise, ce service public communal est à la fois leur patrimoine et leur meilleur ami. Cela se traduit par des services mobilisés et disponibles pour tous les âges de la vie, et pour couvrir les besoins des Gonfrevillais. Education, famille, loisirs, culture, sport et bien entendu solidarités. Par exemple, notre contribution au Centre Communal d'Action Sociale évolue de nouveau de plus de 1% en 2022. Cela se traduit aussi par une politique tarifaire basse et prenant en compte le besoin de soutenir le pouvoir d'achat. Dans plusieurs domaines, nous maintenons le gel des tarifs : c'est le cas des séjours à Magland depuis 2016 ou des classes de Neige depuis 2015. C'est un effort de la collectivité parce que la hausse des prix continue de s'appliquer et à peser sur nos dépenses."

Un soutien aux agents communaux
"Nous ne faisons pas supporter aux agents communaux le poids du contexte financier que nous affrontons. Bien au contraire. Le budget du personnel sera en progression en 2022 de 1,93%, pour répondre à l'application du nouveau régime indemnitaire au sein de la collectivité. Un nouveau régime indemnitaire que nous avons voulu, d'abord au service du pouvoir d'achat des agents qui voient leur point d'indice servant au calcul de leur rémunération, bloqué par l'Etat depuis plus de dix ans."

Veiller au développement de la commune
"Nos orientations affichent la volonté de préserver notre capacité de développement à travers les projets liés à l'habitat et à l'attractivité du territoire. Tout d'abord parce qu'une commune qui ne se développe plus, est une commune menacée. Mais aussi parce que ce développement, celui de l'habitat, des services (dans le domaine de la santé notamment) et de l'activité économique, est porteur de nouvelles recettes. Et comme il vaut mieux par les temps qui courent se débrouiller seul que de compter sur l'Etat, nous maintenons cette capacité de développement à travers nos choix budgétaires."

LA SANTÉ PUBLIQUE N'EST PAS UN COÛT, MAIS UN INVESTISSEMENT

LES ÉLUS COMMUNISTES ET RÉPUBLICAINS

Deux années de gestion de crise Covid ont démontré, malheureusement à de multiples reprises, combien nous sommes toutes et tous tributaires dans nos quotidiens de notre système de santé et de protection sociale.
Un système affaibli, réduit, pressuré pendant des décennies au nom de logiques économiques qui n'ont pourtant rien à faire dans le domaine de la santé. Une vie, cela n'a pas de prix.
Des années au cours desquelles l'hôpital public s'est vu appliquer une tarification à l'acte pour "rentabiliser" les soins. Des milliers de lits ont ainsi été fermés, y compris depuis le début de la crise (5 700 lits en moins depuis 2020). Et désormais il faut payer pour se rendre aux urgences !
Des années au cours desquelles les personnels soignants ont été méprisés, leurs revendications ignorées, les laissant s'épuiser aux prises avec des rémunérations et des conditions de travail indignes de leur engagement, de leur utilité.
Des années au cours desquelles l'État qui finance pourtant les études de médecine, a laissé les médecins s'installer où ils souhaitent et non là où on a besoin d'eux. Résultat : 6 millions de Français vivent dans des déserts médicaux.
Au lieu de chercher à faire porter la responsabilité sur les non vaccinés, dont beaucoup ne sont pourtant pas des anti-vax mais simplement des personnes (âgées notamment) isolées, pour mieux dissimuler ses propres erreurs, ce gouvernement serait plus inspiré de tout miser enfin sur les seules décisions capables de nous sortir de cette crise : investir fortement et immédiatement en faveur des politiques de santé publique.
- en réarmant nos hôpitaux et la médecine scolaire,
- en organisant un système de test accessible immédiatement à tous,
- en prenant contact avec chaque personne non vaccinée pour rechercher avec elle, dans le dialogue, les possibilités de se faire vacciner,
- en distribuant gratuitement des masques,
- en imposant la libération des brevets des vaccins à l'échelle mondiale…
Il est plus que temps de changer de logique !

LE NERF DE LA GUERRE

LES ÉLUS SOCIALISTES

Le dernier conseil municipal de l'année fut consacré au vote du budget prévisionnel de la nouvelle année.
Ce moment important et solennel nous amène à réfléchir comme tout un chacun à nos dépenses en fonction des recettes dont nous disposons tout en tenant compte de la conjoncture qu'elle soit économique, sociale ou encore sanitaire. Dans ces conditions, tenir un budget est un vrai challenge et dans ce cadre, il est important de remercier nos services pour la réalisation de cet exercice comptable et la tenue par chaque pôle d'un budget contraint. En effet, nos ressources relèvent des impôts locaux, des recettes de nos différents services que nous ne souhaitons pas augmenter. Cependant, avec des dotations de l'État toujours en baisse, et un transfert par la Communauté Urbaine de la feu taxe professionnelle qui n'a pas augmenté depuis 22 ans, nos recettes restent limitées. Alors que nos dépenses sont toujours plus grandes compte tenu des missions supplémentaires que nous impose l'État, de l'accompagnement que nous souhaitons plus important et surtout solidaire à la population avec un service public de qualité. Pour tenir compte des priorités de notre programme : la jeunesse et l'enseignement, l'action sociale, la culture, le sport, nous continuerons à nous appuyer sur notre tissu associatif très investi et au service de tous.
Gouverner, c'est faire des choix qui ne laissent personne sur le bord de la route et il faut s'en donner les moyens pour une société plus juste.

RÉCOMPENSE : UN EXPLOIT SPORTIF SALUÉ

Il y a deux ans, l'équipe première de l'ESM Gonfreville l'Orcher Football atteignait les 16èmes de finale de la Coupe de France. La Municipalité a tenu à rendre hommage aux joueurs gonfrevillais en janvier.
Le 18 janvier 2020, l'ESMGO jouait un match mémorable au stade Océane contre le LOSC devant 16 000 spectateurs. Malgré une magnifique performance, l'équipe gonfrevillaise s'était inclinée 2-0 face l'équipe lilloise de Ligue 1. Contraint de repousser la cérémonie de récompense depuis le début de l'épidémie de Covid-19, la Municipalité les a reçus le 6 janvier dernier. Accompagné d'André Valin, conseiller municipal délégué au Sport, le maire Alban Bruneau a remis aux footballeurs une veste chaude pour l'hiver. *"J'adresse toutes mes félicitations aux joueurs et à l'ESMGO dans son ensemble, pour leur magnifique parcours qui restera dans l'histoire du club et dans le cœur des Gonfrevillais."*

rédigé par Théo Thomas

©Théo Thomas

CARNET

LES NAISSANCES

Owen Girault, 33 rue de la Verrerie, le 30 novembre au Havre • **Isaiah Betzie**, 10 rue du 1er mai, le 27 novembre au Havre • **Issam Mecheri**, 93 avenue des Côtes blanches, le 21 décembre à Montivilliers • **Lücianna Alfarela**, 24 rue Maurice-Thorez, le 17 décembre à Montivilliers • **Jules Mérille**, 18 Ter rue du Beau Panorama, le 23 décembre, au Havre

LES DÉCÈS

Jean-Claude Foloppe, 11 cité des Corderies, le 3 décembre, 66 ans • **Dominique Levarey**, 1 rue Romain-Rolland, le 8 décembre, 68 ans • **Marcelle Cognard veuve Gore**, 4 allée Henri-Barbusse, le 25 décembre, 96 ans • **Micheline Leprêtre veuve Felix**, 1 allée Henri-Barbusse, le 5 janvier, 86 ans

GESTION DES DÉCHETS

CENTRE DE RECYCLAGE : NOUVEAUX HORAIRES

PLUS D'INFOS SUR LEHAVRESEINEMETROPOLE.FR

En janvier la Communauté urbaine Le Havre Seine Métropole a fait évoluer les horaires d'ouverture de ses centres de recyclage.

À Gonfreville l'Orcher, le centre de recyclage situé 114 rue Jacques-Duclos, est désormais ouvert en journée continue : lundi, mardi, mercredi, vendredi et samedi (9h20 à 18h). Fermeture les jeudis, dimanches, et jours fériés.

L'équipement communautaire gère le traitement et la valorisation des déchets type encombrants, déblais, gravats, déchets incinérables, métaux, déchets verts, ameublement, huiles alimentaires, huiles minérales, batteries, accumulateurs et piles, pneumatiques, cartons, déchets dangereux des ménages, déchets électriques et électroniques, emballages en verre, textiles, lampes et néons, cartouches d'encre pour imprimante.

©Stéphanie Pouteau

MÉDIATHÈQUE

OUVERTURE DE L'ESPACE NUMÉRIQUE

PLUS D'INFOS AU 02 35 13 16 20

©Elodie Bocage

Le nouvel espace numérique de la Médiathèque accueille gratuitement le public.

L'espace numérique est équipé de six ordinateurs PC, de casques audios, d'un scanner et d'une imprimante. Chaque adhérent de la médiathèque peut venir en accès libre pour effectuer des recherches sur le web, consulter sa messagerie, découvrir des jeux éducatifs, naviguer sur le portail de la médiathèque... Il est également possible de bénéficier de conseils. Pauline Portel, conseillère numérique, est présente pour répondre aux questions, aider et guider les usagers. Elle proposera régulièrement des ateliers thématiques gratuits (découvertes de logiciels, initiations au montage vidéo, à la retouche photo...), ainsi que des actions de prévention (dérives des réseaux sociaux, cyberharcèlement, fishing...). Quant au soutien aux démarches administratives en ligne, elle saura orienter le public demandeur vers les partenaires locaux labellisés France Services (Agies, Fodeno).

Pratique : ouvert le mardi (16h-20h), mercredi et samedi (10-17h) et le vendredi (14h-17h).

PLAN DE PRÉVENTION DES RISQUES LITTORAUX

La Préfecture de Seine-Maritime via la Direction départementale des territoires et de la mer organise une enquête publique au sujet du Plan de Prévention des Risques Littoraux du 14 février au 16 mars. Une réunion publique est organisée conjointement avec la Ville pour échanger avec les habitants. Rendez-vous le **lundi 21 février** (18h-20h) à la salle des fêtes de Mayville.

DIRECTION LA ZONE DE GRATUITÉ

Chaque mois, le centre social Agies organise une zone de gratuité. Il s'agit de donner une seconde vie à vos vêtements, chaussures, matériels de puériculture, petits objets et vaisselle, linge de bain et de cuisine... En amont de ce rendez-vous, vous pouvez donner ce dont vous n'avez plus besoin à l'accueil du centre social. Le jour J, prenez ce que vous voulez... C'est gratuit et ouvert à tous. La prochaine zone de gratuité est prévue le **mercredi 23 février**, de 13h30 à 17h, au centre social.

RENTRÉE SCOLAIRE 2022

INSCRIRE SON ENFANT À L'ÉCOLE

DR

PRENEZ RENDEZ-VOUS AU 02 35 13 18 00

Les démarches de pré-inscriptions dans l'un des cinq groupes scolaires de la ville sont à effectuer en mairie à partir du 21 février.

Pour pré-inscrire votre enfant, vous devez prendre rendez-vous auprès de l'accueil de la mairie. Ceux-ci seront proposés entre 10h et 14h30. Lors de votre rendez-vous, vous devrez présenter :

- votre livret de famille
- un justificatif récent de domicile
- une pièce d'identité
- votre numéro de sécurité sociale
- votre numéro d'allocataire CAF
- une dérogation signée du maire de la commune de résidence pour les personnes non domiciliées à Gonfreville l'Orcher.

Dans un second temps, muni de votre livret de famille, de la fiche de pré-inscription et du carnet de santé de l'enfant, il sera nécessaire d'inscrire votre enfant dans l'école qui vous sera indiquée par la mairie aux dates proposées par les directeurs (de mai à juin généralement).
Les demandes de dérogation scolaire sont soumises à la décision des élus municipaux. Des démarches préalables sont à effectuer auprès du service des Affaires scolaires.
Les démarches de pré-inscriptions scolaires sont à effectuer **jusqu'au 8 avril inclus.**

CITOYENNETÉ

INSCRIPTION SUR LES LISTES ÉLECTORALES

Deux scrutins se tiennent en 2022.

L'élection présidentielle se déroulera les **10 avril et 24 avril**. Puis, les élections législatives se tiendront les 12 et 19 juin. Pour pouvoir voter, il faut être inscrit sur les listes électorales de votre commune de résidence. Pensez à vous inscrire en ligne **jusqu'au 2 mars** sur **service-public.fr**, ou **jusqu'au vendredi 4 mars** en mairie pour pouvoir voter à l'élection présidentielle. Concernant le scrutin des législatives, la démarche sera à effectuer jusqu'au 6 mai. Prenez rendez-vous dès maintenant au 02 35 13 18 00.

DR

RISQUES MAJEURS

APPEL EN MASSE À LA POPULATION

Le dispositif "Risques Majeurs" a pour but en cas d'événement majeur technologique et/ou naturel de vous transmettre dans les meilleurs délais une alerte par sms, message vocal ou par mail.

Mis en place par la Communauté urbaine Le Havre Seine Métropole à l'échelle du territoire, ce nouveau dispositif prend le relais du service d'alerte téléphonique mis en place par la Ville en 2003.
Même si vous étiez déjà inscrit sur ce registre municipal, vous devez faire la démarche de vous inscrire à nouveau sur cette nouvelle plateforme. Vous êtes invités à vous connecter sur **gonfreville-l-orcher.fr** (rubrique Actualités en Une). Avec un identifiant et votre mot de passe, vous accéderez à la plateforme sécurisée pour compléter, modifier ou supprimer vos données.
Si toutefois vous avez des difficultés pour vous inscrire en ligne, nous vous invitons à prendre rendez-vous à l'hôtel de ville au **02 35 13 17 91**.
Si vous n'avez pas d'accès internet ni d'adresse mail, vous pouvez retourner le formulaire reçu dans votre boîte aux lettres, début janvier, à la mairie, signé et complété. Votre inscription sera saisie par les agents. Votre formulaire sera alors conservé.

DR

TRAIL DES 7 MARES

La course nature organisée par la Boussole gonfrevillaise est de retour le **dimanche 13 mars**. Le trail sur deux distances au choix (12km ou 20km) passera par Gonfreville l'Orcher, Harfleur, Gainneville et Rogerville. Départ du complexe Baquet à 9h pour le 12km et 9h30 pour le 20km. Le pass sanitaire à jour est obligatoire.
Infos et inscriptions sur lbgonfrevillaise.com

ÉCRIVAIN PUBLIC

Des rencontres gratuites avec un écrivain public sont proposées chaque mois pour vous aider à remplir toutes sortes de correspondances et de dossiers. Les prochains rendez-vous se tiendront les **vendredis 4 février et 4 mars** (13h30 à 16h) ainsi que le **mardi 22 février** (de 9h30 à 12h) à la mairie annexe de Mayville. Pour prendre rendez-vous, contactez le 02 35 13 18 00.

RISQUES MAJEURS : PROTÉGER SON HABITAT

La Société Inhari a été mandatée pour accompagner les riverains concernés par le Plan particulier des risques technologiques (PPRT). Les permanences d'information se tiennent deux vendredis par mois. Rendez-vous les **vendredis 4 et 18 février** (de 14h à 17h) puis **4 mars**, dans la salle des fêtes de l'hôtel de ville. Plus d'infos au 02 32 08 13 00 et sur **contact@inhari.fr**

RÉPERTOIRE

BON À SAVOIR

PÔLE D'INSERTION 02 77 00 54 27

du lundi au vendredi : 8h30/12h et 13h30/17h
7, rue Pierre-Glénisson

AGIES-CENTRE SOCIAL 02 35 45 44 75

du lundi au vendredi : 8h30/12h et 13h30/17h30
1bis, avenue Jacques-Eberhard

CONSEILS EN ARCHITECTURE

02 35 72 94 50

Permanence du CAUE (Conseil d'architecture d'urbanisme et d'environnement) dans les locaux des services Techniques, avenue Jacques-Eberhard, **jeudis 10 février** et **10 mars**, le matin. Gratuit, sur rendez-vous.

CONCILIATEUR DE JUSTICE

02 35 13 18 00

Un conciliateur de justice reçoit, sur rendez-vous, en mairie, tous les vendredis.

VIVRE HEUREUX SANS ALCOOL

06 27 58 78 01

Permanence le mercredi, de 17h à 19h, salle Erkonwald.

CENTRE DE RECYCLAGE 02 35 51 31 96

Situé rue Jacques-Duclos, le centre de recyclage de la Communauté urbaine est accessible les lundis, mardis, mercredis, vendredis et samedis de 9h20 à 18h. Fermeture les jeudis, dimanches et jours fériés.

COLLECTE D'ENCOMBRANTS USAGÉS

02 35 13 18 00 (INFOS + FORMULAIRE)

Pour la prochaine collecte d'encombrants blancs et bruns (électro-ménagers, matériels informatiques, etc.), renseignements à l'accueil de la Mairie.

CHÈQUES D'ACCOMPAGNEMENT

La distribution des chèques d'accompagnement personnalisé se tiendra sur rendez-vous le **jeudi 24 février** à l'annexe de Mayville et dans la salle des fêtes située à l'hôtel de ville, et le **vendredi 25 février** à l'annexe Gournay.

POINT ACCUEIL ÉCOUTE JEUNE

06 50 69 71 10

Consultation gratuite pour les 11-25 ans avec Lise Murat, psychologue. Gratuit sur rendez-vous le lundi après-midi au centre social Agies.

CONTACTER LA MAIRIE

MAIRIE DU CENTRE 02 35 13 18 00 24h/24

du lundi au vendredi : 7h30 à 17h
État civil : uniquement sur rendez-vous du lundi au vendredi (7h30/17h) et dernier samedi du mois (9h/12h).
CCAS : l'accueil social du CCAS se fait uniquement sur rendez-vous du lundi au vendredi, de 8h à 12h30 et de 13h30 à 16h30. Contactez le 02 35 13 18 00/25

ANNEXE DE MAYVILLE 02 35 13 18 25

mardi et jeudi : 9h/11h45 et 13h30/15h45
Fermeture pendant les vacances scolaires.

ANNEXE DE GOURNAY-EN-CAUX 02 35 13 16 83

lundi et vendredi : 9h/11h45
Fermeture pendant les vacances scolaires.

SERVICES TECHNIQUES 02 35 13 17 00

9, avenue Jacques-Eberhard
du lundi au vendredi : 8h/12h et 13h30/16h30

TÉLÉFORMULAIRES

Démarches administratives sur le site **de la ville www.gonfreville-l-orcher.fr**

SERVICE D'ASTREINTE 02 35 13 18 00

24h/24

CARTE VILLE 02 35 13 18 68

lundi et mercredi : 8h45/12h et 13h30/16h
vendredi : 8h45/12h
Vous pouvez également déposer vos chèques aux accueils (Mairie et Services Techniques). Un terminal carte bancaire est aussi disponible devant la mairie 24h/24h.

CARTE DE BUS

En vente à l'accueil du Pôle Éducation (2, rue M-Thorez) du 25 au 5 de chaque mois.

LOGEMENT JEUNES 02 35 13 18 27

Le Comité pour le Logement et l'Habitat des Jeunes de Seine-Maritime (CLHAJ 76) vous accueille au Pôle Éducation (2, rue M. Thorez) les lundis de 14h à 17h.

POINT INFO JEUNESSE 02 35 13 18 27

Le PIJ vous accueille sans RDV pour toute recherche d'informations. Point multimédia gratuit.

ANTENNE DE LA MISSION LOCALE

02 35 13 18 27 (SUR RENDEZ-VOUS UNIQUEMENT)

Propose aux jeunes (16/25 ans) en recherche d'emploi et de formation, un suivi social et professionnel.

LES ÉLUS REÇOIVENT

SUR RENDEZ-VOUS 02 35 13 18 00

ALBAN BRUNEAU, Maire
Affaires générales

MARC GUÉRIN, 1er adjoint au Maire
Service public communal, Finances, Etat civil

MARIE-CLAIRE DOUMBIA, 2ème adjointe au Maire
Solidarités, Prévention santé, Politique de la Ville

MICHEL GARCIA, 3ème adjoint au Maire
Urbanisme, Commerces, Commission sécurité

FABIENNE DUBOSQ, 4ème adjointe au Maire
Animation, Enfance-Jeunesse, Projet Educatif Global, Projet de Réussite Educative

THIERRY ROLLAND, 5ème adjoint au Maire
Prévention des Risques Majeurs, Tranquillité publique, Nouvelles Technologies

BÉATRICE LELLIG, 6ème adjointe au Maire
Vies des Aînés

FABRICE PIMOR, 7ème adjoint au Maire
Environnement, Cadre de Vie, Patrimoine, Transport municipal

NATHALIE COUCHAUX, 8ème adjointe au Maire
Culture

VALÉRIE BEAUDOUIN, Conseillère municipale déléguée
Logement, Accessibilité

MARTIAL OTT, Conseiller municipal délégué
Culture de Paix, Relations internationales

MARIE-CHRISTINE BRETON, Conseillère municipale déléguée
Animations de quartier

CHARLES PITTE, Conseiller municipal délégué
Fêtes et Cérémonies, Anciens Combattants

MARIE NGUYEN, Conseillère municipale déléguée
Affaires scolaires, Restauration municipale

ANDRÉ VALIN, Conseiller municipal délégué
Sport

PERSONNES ÂGÉES

RÉSIDENCE DE L'ESTUAIRE 02 35 47 73 34
RÉSIDENCE DU CLOS FLEURI 02 35 47 52 57
EHPAD *LES CHARMETTES* 02 32 85 36 00

INFOS SOCIALES

ASSISTANTES SOCIALES

Centre médico-social 02 35 47 49 04
Laetitia Sampic, Violaine Aubert et Edwige Hamza sur RDV
Carsat 3646
Charlène Brillant, assistante de service social sur RDV

PMI 02 35 47 49 04

Au Centre médico-social : puéricultrice sur RDV le mardi ; médecin sur RDV le jeudi

CONTEXTE SANITAIRE : APPLICATION DU PASS VACCINAL ET SANITAIRE

La mise en place du pass vaccinal a été adoptée courant janvier au Parlement. Pour l'obtenir, il faut désormais justifier d'un schéma vaccinal complet ou d'un certificat de rétablissement attestant d'une guérison du Covid-19 datant de moins de six mois. Le pass vaccinal est exigé, à toutes les personnes âgées de plus de 16 ans, souhaitant se rendre dans des lieux de loisirs, aux restaurants, cafés, foires et dans les transports publics interrégionaux (trains, avions et cars). Les personnes ayant entre 12 et 15 ans ne sont pas concernées et pourront continuer de présenter un pass sanitaire. La situation sanitaire étant évolutive, pensez à consulter le site et les réseaux sociaux de la Ville régulièrement pour connaître le dernier protocole sanitaire en vigueur.

NOUVEAUTÉ

BILLETTERIE EN LIGNE

Vous pouvez désormais acheter vos places de spectacle de l'ECPC en ligne. Danse, concerts, pièces de théâtre, tous les billets sont disponibles sur la plateforme avec un paiement en ligne sécurisé et un mode de retrait au choix : en version numérique ou directement au guichet ! Découvrez la billetterie en ligne sur le site **gonfreville-l-orcher.fr** (rubrique Mes Démarches en Une).

CINÉMA

À L'AFFICHE DE L'ECPC

07 ▶ 18 FÉV.

ECPC • SUR PRÉSENTATION DU PASS EN VIGUEUR • TOUT LE PROGRAMME EN LIGNE SUR GONFREVILLE-L-ORCHER.FR

Durant les vacances scolaires, trois séances de cinéma sont prévues chaque jour dans la salle de l'ECPC (14h30, 17h30 et 20h30). 14 films seront à l'affiche, tels que *Clifford* de Walt Becker, *Mourir peut attendre* de Cary Joji Fukunaga, *Où est Anne Frank ?* de Ari Floman, *Madres paralelas* de Pedro Almodovar ou encore *West Side Story* de Steven Spielberg.
Plein tarif +12 ans : 5,50€ / Plein tarif -12ans : 3,80€
Tarif Jeune colombe : 2,30€ / Tarif Colombe : 3,80€

EXPOSITION

LES PEINTURES DE KÉRO

GALERIE DE L'ECPC • SUR PRÉSENTATION DU PASS EN VIGUEUR • ENTRÉE GRATUITE • INFOS AU 02 35 13 16 60

22 FÉV. ▶ 06 MARS

Nicolas Blondel, alias Kéro est un graffeur et peintre graphiste havrais, reconnu de l'art urbain normand.
On retrouve dans ses œuvres, sa passion des voyages et notamment de l'Afrique. On peut à loisir admirer ses créations sur les murs de la région, mais nous retrouverons sur les murs de la galerie de l'ECPC, des toiles très figuratives et réalistes inspirées par l'art tribal.
Aujourd'hui, Kéro multiplie les techniques et les supports dans un travail qui touche à la fois au graffiti, à la peinture, aux toiles avec collage de tissus, à l'illustration…
Découvrez ses œuvres en avant-première grâce à l'inauguration de son exposition le mardi 22 février à 18h. **L'exposition est visible le mercredi (13h30-17h), samedi et dimanche (15h-18h) et les soirs de spectacle.**

©Kéro

THÉÂTRE JEUNE PUBLIC

ON S'EN POSE DES QUESTIONS !

La compagnie Bouffou Théâtre présente *Du vent dans la tête*, un spectacle de marionnettes pour les enfants.
Le vent est-il fabriqué par les moulins à vent ? Les herbes sont-elles les cheveux de la Terre et les jardiniers ses coiffeurs ? Peut-on arrêter le cours du temps en regardant très fort l'horloge ? Dans la salle de classe, un petit garçon à la tête pleine de trous et une petite fille à la tête pleine de bouchons se posent des questions existentielles, s'offrant ainsi toutes les libertés : celles de l'absurde, du dérisoire et du rire.

ECPC • SUR PRÉSENTATION DU PASS EN VIGUEUR
INFOS ET RÉSERVATIONS AU 02 35 13 16 54 • BILLETTERIE EN LIGNE SUR GONFREVILLE-L-ORCHER.FR • PLUS D'INFOS SUR BOUFFOUTHEATRE.COM

Des marionnettes complices, jouées par Bouffou Théâtre dans le spectacle *Du vent dans la tête*, pour le plus grand plaisir des enfants (dès 4 ans) et de leurs parents !

27 ▶ 15H

©Jean Henry

©Laure Delamotte-Legrand

DANSE JEUNE PUBLIC

06 MARS 15H

LA FORÊT DE GLACE

ECPC • SUR PRÉSENTATION DU PASS EN VIGUEUR
INFOS ET RÉSERVATIONS AU 02 35 13 16 54 • BILLETTERIE EN LIGNE SUR GONFREVILLE-L-ORCHER.FR

Création 2020 du Phare, Centre chorégraphique national du Havre, *La Forêt de glace* est librement inspirée du roman de Tarjei Vesaas *Le Palais de glace*.
Les images vidéo, la musique (jouée sur scène) et la danse se rencontrent pour composer une forme à la frontière entre ciné-concert et spectacle vivant. Dans un paysage féérique façonné par le froid et la glace, deux fillettes, Siss et Unn, se découvrent et se reconnaissent. Siss côtoie son double à travers une projection virtuelle, Unn se reflète dans l'image réelle de la danseuse.
Dans cette nouvelle pièce à destination du jeune public (dès 8 ans), la chorégraphe Emmanuelle Vo-Dinh a souhaité *"convoquer la poésie de la langue de l'auteur, qui s'incarne dans ce roman initiatique dont l'intrigue, mystérieuse, est laissée en suspens et permet ainsi une libre interprétation dans son adaptation."*

DR

02 MARS 10H15

TOUT-PETITS

ÉVEILLEZ VOS BÉBÉS

MÉDIATHÈQUE • SUR PRÉSENTATION DU PASS EN VIGUEUR
GRATUIT SUR RÉSERVATIONS AU 02 35 13 16 64

La Médiathèque invite les tout-petits à découvrir le spectacle conte intitulé *Marie-Plume*.
"Conter, c'est comme conduire un train... Le conteur, c'est le conducteur. Il emmène ses passagers sur des chemins que l'on croit oubliés...", explique Caroline Avenel, conteuse. C'est avec délicatesse qu'elle emmènera vos enfants à la rencontre de *Marie-Plume*. Trois poules aux plumes rouges et vertes picorent, chantent et pondent toute la journée. Un matin, leurs œufs ont disparu ! Marie-Plume et ses amies partent à leur recherche.
Un spectacle de contes, comptines et musique pour les 0-3 ans.

FÊTE

CARNAVAL DE L'AGIES

16 14H

DÉPART À 14H DEPUIS L'ESPLANADE DE L'ECPC

Le traditionnel carnaval de l'Agies a pour thème "Le Congo". Une déambulation est prévue dans les rues de la ville jusqu'au gymnase Baquet où des animations sont prévues. Cavalcade ouverte à tous.
À vos déguisements !

DR

ANIMATIONS

À LA MÉDIATHÈQUE

SUR PRÉSENTATION DU PASS EN VIGUEUR
RETROUVEZ TOUTES LES ANIMATIONS DE FÉVRIER SUR MEDIATHEQUE.GONFREVILLE-L-ORCHER.FR

JEUX DE RÔLE

©Alperen Yazgi (Unsplash)

Incarnez un personnage et partez à l'aventure en compagnie d'un Maître du jeu, le **8 février,** à 14h.

JE FABRIQUE, JE JOUE

Venez construire des engins roulants le **10 février**, de 10h à 12h et de 13h30 à 16h.

BÉBÉS LECTEURS

Séances de découverte d'albums animées par une bibliothécaire pour les bébés jusqu'à 3 ans, le **11 février** à 9h30 et 10h30.

LET'S SPEAK ENGLISH

Stage de discussion en anglais sous forme ludique, les **15 et 16 février** de 10h à 11h30 pour les 11-13 ans.

MATINÉE SURPRISE

Jeux, parcours, histoires et chansons autour d'un thème surprise adapté aux tout-petits, le **18 février** à 9h30 et 10h30.

COMMUNIQUER AVEC BÉBÉ

Sophie Pagnon, de l'association Matern' et Lait propose l'atelier "J'apprends des comptines signées" le **9 février** à 10h, puis des ateliers de Langues des signes le **23 février** et **9 mars**, à 10h.

CONCOURS DE PUZZLE

Du débutant à l'expert, venez placer des pièces et reconstituer des puzzles, le **26 février** à 14h.
Gratuit sur réservation au 02 35 13 16 64

CENTRE SOCIAL

DES BÉNÉVOLES ENGAGÉES ET HEUREUSES

En octobre dernier, le centre social Agies organisait ses "Rencontres bénévoles". Une journée de réflexion et d'échange qui a mis à l'honneur les quelques 80 bénévoles que compte l'Agies. Rencontre avec Josette Lainé, présidente de l'association, Micheline Fenêtre et Typhaine Taude, membres du conseil d'administration mais pas que...

UNE ENVIE DE S'INVESTIR

Josette, Micheline et Typhaine ont comme point commun l'envie de partager et de s'investir. Toutes trois membres du Conseil d'administration, elles participent à différentes commissions et activités. Pour Josette, le déclic s'est produit au moment du départ à la retraite. *"J'ai participé à la création de l'Agies lorsque je travaillais à la mairie. Dans mes missions, le centre social a toujours été un partenaire privilégié. Je suis très attachée à Gonfreville l'Orcher, à ses habitants, aux projets du centre social. Cela m'a paru une évidence de m'engager bénévolement."* Pour Micheline, le mot engagement n'est pas vain : *"J'ai été responsable d'un centre de distribution de la banque alimentaire pendant plus de dix ans au Havre. En 2017, j'ai tout arrêté pour prendre une année sabbatique. Je me suis vite ennuyée. J'ai poussé la porte de l'Agies un peu par hasard pour trouver une activité de loisirs. Rapidement, l'envie de m'investir a repris le dessus."* Typhaine a découvert l'Agies en participant à l'atelier massage bébé avec sa fille en 2019. *"Je me suis tout de suite sentie bien accueillie. J'ai apprécié être soutenue dans mon nouveau rôle de maman lors des accueils enfants parents du mardi matin. En congé parental, j'ai ressenti petit à petit le besoin de m'investir pour m'épanouir. J'ai intégré le comité des parents pour qu'au delà des échanges je puisse aussi participer à la réalisation de projets."*

DES MOMENTS FORTS DE VIE

Le partage est le maître mot employé par les bénévoles. *"Créer du lien entre les gens quels que soient leur parcours de vie, leur origine sociale, tous sur un même pied d'égalité, c'est l'une des valeurs fortes de l'Agies*, souligne Josette. *De très beaux projets naissent régulièrement, pensés et construits par les adhérents avec l'aide des professionnels."* La plus belle fierté de Josette est la soirée Cabaret organisée en avril 2019 à la salle Arthur-Fleury. *"Il s'agissait d'un défi lancé lors d'un comité d'animations, suite aux festivités des 20 ans de l'Agies. En un an, collectivement nous avons réussi à organiser, de A à Z, un véritable spectacle. Environ cinquante adhérents sont montés sur scène pour présenter un numéro, d'autres ont fabriqué décorations et costumes, ou préparé la cuisine. Ce fut un moment fédérateur et inoubliable !"* Micheline se souvient des animations dans le cadre de la Journée internationale des droits des femmes en mars 2020. *"C'était une semaine riche de rencontres et d'échanges juste avant le confinement avec un spectacle superbe proposé par Les ragnagnas."* Pour Typhaine, l'un des moments marquants a été le repas organisé entre les mamans du comité des parents. *"C'était l'aboutissement de nos réunions de travail. Nous sommes allées manger à la plage sans nos enfants juste entre femmes. Au-delà d'être des bénévoles, nous sommes devenues des amies. C'est pour moi le plus important !"*

LE BONHEUR DE DONNER ET DE RECEVOIR

Même si Josette, Micheline et Typhaine passent beaucoup de temps à l'Agies, elles ne s'en soucient pas... *"Quand on aime, on ne compte pas !*, souligne Micheline avec conviction. *Quand je m'engage quelque part, je le fais à fond. Pour moi, c'est vital surtout depuis que je suis à la retraite. Le bénévolat, ça nous maintient dans l'action, ça permet de rester dans le coup, de donner du sens à sa vie. J'aime être utile et rendre service. C'est aussi un enrichissement personnel !"* Typhaine a repris son activité professionnelle mais reste investie. *"Le temps calculé m'importe peu lorsque l'on prend du plaisir. Comparé au monde du travail, il n'y a pas de notion d'obligation, ça fait une différence. Tout le monde est à l'écoute, toutes les idées sont bonnes à prendre. Chacun fait aussi en fonction de son temps personnel. Cette liberté d'agir est vraiment plaisante."* Ayant ses responsabilités de présidente, Josette est souvent présente pour des réunions, des projets, des ateliers. *"Ce n'est ni une contrainte, ni un devoir ! Même si on donne beaucoup, on reçoit beaucoup. Il y a une grande mixité ici, ce qui nous réunit ensemble c'est le projet. Lors de la journée des "Rencontres bénévoles", nous avons dressé plusieurs portraits de bénévoles. Que l'on soit investi au conseil d'administration, dans une instance ou présent occasionnellement pour aider sur un événement, chacun a sa place et apporte sa pierre à l'édifice."*