ACTUALITÉS

MAGAZINE D'INFORMATIONS MUNICIPALES
DE GONFREVILLE L'ORCHER

n°394 | ÉTÉ 2019

www.gonfreville-l-orcher.fr

PAGE 12 LES MAINS VERTES DES JARDINS FAMILIAUX

PAGE 05 NATHAN LEPILLER, UNE ÉTOILE MONTANTE

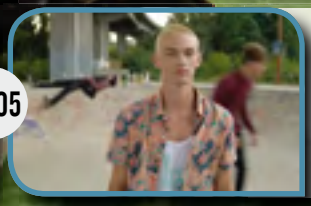

Ville de Gonfreville l'Orcher

©Marion Noël

UNE COURSE CONTRE LA FAIM

Le 17 mai, le club Solidarité du collège Gustave-Courbet a participé à l'initiative nationale "Une course contre la faim" organisée par l'ONG Action contre la faim. Les 6ème du collège et les CM1/CM2 de l'école Arthur-Fleury, près de 170 élèves en tout, ont ainsi couru pour la bonne cause dans le complexe sportif Maurice-Baquet. Pour récolter des fonds, les élèves coureurs devaient trouver des parrains qui verseraient un don pour chaque tour effectué.
Plus de photos sur **la page Facebook de la Ville**

TOTALEMENT HAND

Du 20 au 23 mai, au sein du complexe Maurice-Baquet, la Ville accueillait l'opération Totalement Hand, organisée par le club Gonfreville l'Orcher Handball, et soutenue par la communauté urbaine et Total Plateforme de Normandie. Toutes les écoles de Gonfreville l'Orcher et d'autres de l'agglomération havraise étaient invitées à participer au tournoi amical de handball. Chaque jour, près de 350 élèves de CM1-CM2, répartis en 49 équipes, ont joué plusieurs matchs, arbitrés par les élèves de la classe Handball du collège Gustave-Courbet. Le mercredi, l'opération était dédiée aux collégiens des établissements du secteur havrais.
Plus de photos sur **la page Facebook de la Ville**

©Stéphane Tigharghar

LES VIKINGS ONT DÉBARQUÉ

La 18ème édition de la Fête du jeu était organisée les 18 et 19 mai sur l'esplanade de l'ECPC. Les Vikings étaient les invités d'honneur. Les visiteurs ont pu découvrir leur habitat et leur vie quotidienne avec les associations La Compagnie du Nord, la compagnie Vikings les Compaings d'Esculape. Des démonstrations de combats en duel et en groupe étaient aussi proposées. On pouvait aussi s'essayer à la course de Drakkar, écrire son prénom en rune ou encore jouer au jeu d'adresse Le Kubb ou de force le Toga Honk etc.
Plus de photos sur **la page Facebook de la Ville**

©Alicia Rose

UNE SEMAINE MUSICALE RÉUSSIE

L'école municipale de musiques (EMM) était en fête du 21 au 24 mai à l'ECPC. Plusieurs rendez-vous ont mis en lumière les réalisations de l'année. Les apprentis musiciens ont su surmonter leur trac. L'EMM avait invité pour l'occasion la Batterie-Fanfare amicale Montivillers-Gonfreville l'Orcher et quelques élèves des écoles municipales de danses et de couture. En ouverture de la deuxième soirée de concert, la chorale de l'école maternelle Turgauville ont interprêté trois chansons (voir page 8). Deux classes des écoles élémentaires Jean-Jaurès et Arthur-Fleury ont participé à cette belle semaine musicale, en présentant des contes musicaux travaillés avec la Compagnie Artgonotes et L'Arche à contes.
Plus de photos sur **la page Facebook de la Ville**

UN CONCERT POUR SOUTENIR L'HUMA

Le 27 mai, la salle de l'ECPC accueillait un concert de soutien dédié au journal *L'Humanité*. Wakanda, 1 Costard pour 2, Heyden le groupe, Les Supérettes, Ninø, Mezcal, Hank se sont succédés durant l'après-midi. Des débats alternaient dans le hall entre les prestations. La soirée était assurée par Brav, Battan L'Otto et les Red Lézards qui ont bouclé leur passage en invitant Pierrot "1336" Leberquier sur scène pour entonner *L'Internationale*. Une reprise de HK composée spécialement pour *l'Humanité*, *Bella Ciao* et l'incontournable *On lâche rien !* ont fait bouger le public. D'autres initiatives sont attendues. Une antenne Le Havre-Pointe de Caux des Amis de *L'Humanité* va bientôt voir le jour.
Plus de photos sur **la page Facebook de la Ville**

UNE FRESQUE SUR LE MONDE

En juin, les enfants de l'école maternelle Arthur-Fleury ont réalisé une grande fresque sur le mur de leur préau. Accompagnés par Carole Grammont, animatrice municipale, et aidés par deux parents volontaires, les moyens-grands ont peint un planisphère géant, chaque continent étant représenté par une couleur. Les petits-moyens ont réalisé quelques portraits de citoyens du monde et les petits ont dessiné des vagues. Quelques adolescents volontaires ont préparé le mur en peignant un fond uni. D'anciennes enseignes commerciales ont été recyclées en support puis divisées en plusieurs panneaux. La fresque finale d'environ 16 mètres carrés a été inaugurée à l'occasion de la semaine du développement durable.
Plus de photos sur **la page Facebook de la Ville**

CONTACTEZ-NOUS
REDACTION-ACTUALITES@GONFREVILLE-L-ORCHER.FR

En mai, le maire est venu à la rencontre des parents d'élèves à la sortie des écoles.

LA VALSE DES ÉTIQUETTES

PAR ALBAN BRUNEAU,
MAIRE DE GONFREVILLE L'ORCHER, CONSEILLER DÉPARTEMENTAL
VICE-PRÉSIDENT DE LA COMMUNAUTÉ URBAINE

Nous assistons ces dernières années à une valse des étiquettes politiques sans précédent. L'UMP est devenu LR, le FN est devenu RN et le PS provisoirement "place publique". Des élus "dits" de gauche et de droite se sont rassemblés sans mal au sein de La République En Marche. Et le mois dernier, au sortir des élections européennes, ce sont plusieurs dizaines de maires LR qui ont rejoint le parti du président Macron pour obtenir l'investiture en mars prochain. Vous avez dit opportunisme ?
Quant aux discours, aux mots employés, on cherche en vain la moindre trace de sincérité. Dernier exemple en date avec le discours de politique générale du Premier ministre Edouard Philippe, dans lequel il a affirmé vouloir *"rebâtir la confiance en remettant l'humain au cœur de nos préoccupations…"* ! Quand on connait la violence des politiques menées par ce gouvernement dans le domaine de la santé, de l'éducation, des retraites, du pouvoir d'achat, on croit rêver.
La colère, le ras-le bol, le dégout, sont les mots qui reviennent le plus souvent chez les citoyens qui en conséquence se tournent massivement vers ces deux leurres que sont l'extrême-droite et l'abstention. L'extrême-droite, car elle n'apporte aucune solution aux problèmes de tous ceux qui sont dans la galère, qu'ils soient chômeurs ou salariés ; l'abstention, car elle ne fait que perpétuer un système inégalitaire au lieu de le combattre. Voilà de quoi interroger notre fonctionnement démocratique…
Mais quel que soit leur nom, tous les partis qui se succèdent au pouvoir, ont un point commun : ils mènent depuis des décennies la même politique au service des plus riches et au détriment de la majorité du peuple. En revanche, s'il est un parti qu'on ne peut accuser d'avoir retourné sa veste, c'est bien le Parti Communiste Français. Ce dernier a su évoluer avec le temps tout en restant fidèle à ses idéaux et notamment à la défense des plus faibles. Et quand celui-ci a pu peser dans les politiques nationales, cela a toujours été vecteur d'avancées sociales majeures, que ce soit pour l'augmentation des salaires en 1968, la création de la sécurité sociale en 1945 ou les congés payés en 1936. De quoi redonner espoir dans la politique lorsqu'elle est menée par des hommes et des femmes issus du monde du travail et partageant ses préoccupations.
En parlant de congés, je vous souhaite à tous de bonnes vacances, en espérant de tout cœur que vous pourrez partir et profiter de cette belle conquête sociale.

MA VILLE EN ACTIONS
PAGES 05 À 11
- A l'écoute des habitants
- Apprivoisons les écrans

PAGE 08

©Alicia Rose

PAGE 09

MA VILLE EN RELIEF
PAGES 12 À 14
- Les mains vertes des jardins familiaux

PAGE 12

MA VILLE EN PRATIQUE
PAGES 17 À 19
- La rentrée des structures culturelles
- Souvenirs de l'école de Mayville

PAGE 17

PAGE 20

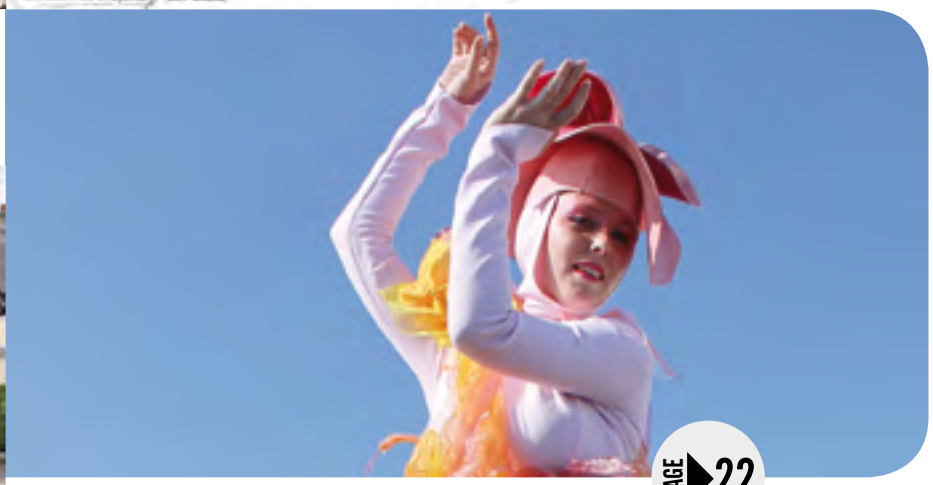

PAGE 22

MA VIE EN VILLE
PAGES 20 À 23
- Les jeudis de l'été dans les quartiers
- La Fête de la Ville, 8ème édition

Directeur de la publication **Alban Bruneau**
Coordination **Carole Meunier**
Rédacteurs en chef **Pascal Colé** et **Stéphanie Pouteau-Debris**
Conception graphique **Sabine Turpin**
Ont collaboré à ce numéro **Eddy Lejeune, Romuald Malandain, Sylvestre Hautot** (Atelier d'Impression) et **Marion Noël**
Photographies **Stéphanie Pouteau-Debris** et **Pascal Colé** (sauf mentions contraires)
Nombre d'exemplaires **5000**
Distribution **ESAT de l'Estuaire**
Numéro de Commission paritaire **41 770**
Rédaction, photographies, montage PAO et impression **Service Communication** (Pôle Population) **de la Ville de Gonfreville l'Orcher**
Tél. **02 35 13 18 95** et **02 35 13 18 38**
Courriel **redaction-actualites@gonfreville-l-orcher.fr**.

Photo de Une : dans les jardins familiaux de la piscine à Mayville

©photo tirée du court-métrage SB

FACE À FACE

NATHAN LEPILLER

UNE ÉTOILE MONTANTE

SUIVEZ NATHAN SUR TWITTER @NATHANLEPILLER
RETROUVEZ LE COLLECTIF SUR LA PAGE FB @FUTURPRODFRANCE
DÉCOUVREZ LE PROCHAIN FESTIVAL SUR DUGRAINADEMOUDRE.NET

A seulement 19 ans, Nathan Lepiller, membre de l'association du grain à démoudre et étudiant au Cours Florent, était présent au festival de Cannes avec l'équipe du film *Chambre 212*.

Le long-métrage du réalisateur Christophe Honoré était sélectionné dans la catégorie *"Un autre regard"*. Nathan Lepiller a eu le privilège de faire ses premiers pas au cinéma aux côtés de Chiara Mastroianni, Camille Cottin, Benjamin Biolay ou encore Vincent Lacoste. *"J'ai eu un petit rôle de serveur dans un bar dans l'une des séquences clés du film. J'ai tourné cinq nuits au mois de mars à Paris. Cette première expérience professionnelle était un peu stressante mais enrichissante. J'ai bénéficié de nombreux conseils, notamment de la part de Camille Cottin qui a été très bienveillante. J'ai aussi beaucoup appris sur la mise en scène au contact de Christophe Honoré."*
Nathan a découvert le film en même temps que l'équipe lors de la projection officielle. *"Ce fut une grande découverte pour tous car l'étalonnage avait été finalisé la semaine précédente."*
Pour Nathan, tout s'enchaîne. Membre du collectif Futur Production, créé en juin 2017, avec d'autres jeunes du grain à démoudre, il a joué dans plusieurs courts-métrages autoproduits, dont le premier rôle dans *SB* (abréviation de Skateboard et initiale du personnage principal), qui raconte l'histoire d'un jeune skateur muet qui rêve de devenir rappeur. *SB* a été projeté en avant-première lors de la soirée de clôture du 19ème festival du grain à démoudre, à l'ECPC, en novembre dernier. *"Philippe Martin, producteur chez Les Films Pelléas (qui a notamment produit plusieurs films de Christophe Honoré) et membre du jury de professionnels l'an passé, a été séduit par mon jeu d'acteur et m'a encouragé. Nous avons échangé nos contacts et la semaine suivante le directeur de casting de* Chambre 212 *m'envoyait un mail."*
Depuis février, le jeune homme enchaîne les castings, épaulé par son agent artistique chez Artmedia. *"Ça n'a pas encore abouti, mais c'est très formateur. Globalement j'ai de bons retours. C'est encourageant même si j'ai conscience que le chemin peut être très long."* Nathan est étudiant en deuxième année au Cours Florent à Paris. *"C'est une immersion à 100% dans le monde du théâtre. Avec la troupe, nous avons monté la pièce* Baal *de Bertolt Brecht de A à Z pour une représentation unique le 21 juin. C'est très formateur !"*
Nathan envisage son avenir dans ce métier. *"En interprétant des rôles, on apprend beaucoup sur soi mais aussi sur l'humanité. Quand je travaille un personnage, je fais beaucoup de recherches, presque sociologiques parfois. Pour un court-métrage, j'ai joué un dealer, je me suis beaucoup renseigné sur l'économie du deal. Lorsque j'ai joué Sam dans* SB, *j'ai pris des cours de langue des signes avec l'association des sourds du Havre."*
Avec le collectif Futur Production, Nathan touche aussi à la production. *"Entre les choix artistiques à opérer et les recherches de financement à mener pour voir aboutir les projets, c'est passionnant ! Avec le collectif, nous avons déjà produit deux courts-métrages et quelques clips vidéo. Un nouveau projet est en cours, un film de Jean Monville, jeune réalisateur du collectif, que l'on aimerait tourner à l'automne, mais il faut encore boucler le budget."*
Malgré son emploi du temps chargé, Nathan fait toujours partie de l'équipe du grain à démoudre. *"Du 17 au 23 mai, j'étais présent à Cannes avec Salim, Rowan, Esteban et William pour visionner et sélectionner des films pour notre programmation. Pour la première fois cette année, nous étions ambassadeurs de l'Acid (association du cinéma indépendant pour sa diffusion), qui propose une sélection de films au festival. Nous étions chargés d'en voir plusieurs."*
Le rôle de jeune organisateur du festival est celui qui lui tient le plus à cœur. *"Tout ce qui m'arrive, c'est grâce au grain à démoudre. Intégrer l'association lorsque j'étais en troisième a été la meilleure décision que j'ai prise. C'est arrivé à une période charnière de ma vie, l'adolescence. J'ai découvert l'esprit associatif, fait des rencontres incroyables, dont certains aujourd'hui sont mes meilleurs amis. Organiser un tel événement culturel avec des jeunes tous passionnés, c'est très constructif. Sans le grain à démoudre, je ne serais pas la même personne aujourd'hui."*
Le festival du grain à démoudre fête son vingtième anniversaire cette année. Rendez-vous du 16 au 24 novembre, à l'ECPC.

CONSEIL MUNICIPAL

POUR QUE LA FONCTION PUBLIQUE RESTE PUBLIQUE

Lors du conseil municipal du 20 mai, le vœu "La Fonction publique doit rester publique" a été adopté.

Présenté par Alban Bruneau, maire, le vœu s'oppose au projet de réforme de la Fonction publique dont l'examen s'est déroulé en mai à l'Assemblée nationale. La municipalité gonfrevillaise le considère comme *"un nouvel affaiblissement généralisé de nos services publics. Dans un souci d'économie, le gouvernement annonce sa volonté de réduire le nombre de fonctionnaires, veut développer les contrats courts et mise sur le développement de la dématérialisation au risque d'éloigner une part croissante de la population de ses services publics et de ses droits. Il encourage ainsi la privatisation et l'importation dans les administrations et collectivités des méthodes de management en vigueur fréquemment dans le secteur privé pour accroitre les marges."*

Le vœu pointe la volonté du gouvernement de *"faire converger le secteur public et le secteur privé autour de mêmes droits. Il s'agit d'un leurre puisque le niveau de rémunération du secteur public demeure bien inférieur à celui du secteur privé tout au long des carrières, les fonctionnaires ne pouvant compter en contrepartie que sur la protection de leur statut désormais attaqué de toute part."*

Le conseil municipal s'oppose au projet de loi de transformation de la fonction publique et appelle à *"la définition d'un plan ambitieux de consolidation des services publics garantissant aux usagers un plein accès à leurs droits, et aux fonctionnaires des conditions de travail, de rémunération et de retraite conformes à l'engagement qu'ils ont pris de servir les intérêts publics de la population."*

FINANCES

LE COMPTE ADMINISTRATIF 2018 ADOPTÉ

RETROUVEZ LE DÉTAIL DU COMPTE ADMINISTRATIF 2018 DANS LE PROCÈS-VERBAL DU CONSEIL MUNICIPAL SUR LE SITE WWW.GONFREVILLE-L-ORCHER.FR

Le 20 mai, présenté par Marc Guérin, premier adjoint en charge des finances, le compte administratif de l'exercice 2018 a été adopté à l'unanimité par le conseil municipal.

Le compte administratif retrace l'ensemble des recettes et des dépenses effectivement réalisées par la Ville sur une année. Il permet de contrôler la gestion de la commune et de vérifier si les dépenses annoncées lors du budget primitif sont bien celles réalisées. En section de fonctionnement, le résultat d'exécution est excédentaire avec 7 637 614€. En section d'investissement, le résultat d'exécution présente un déficit de 2 129 948€ (avec les restes à réaliser). Ainsi, le résultat global de l'exercice 2018 s'élève à 5 507 666€. *"La situation financière de la ville est saine*, se félicite le maire Alban Bruneau. *D'autant plus que certaines recettes ne sont plus garanties, notamment les dotations et participations, dont celles de l'Etat qui ne cessent de diminuer (-26% entre 2017 et 2018). Pour les années à venir, il faut veiller à contenir les dépenses de fonctionnement et garder une bonne capacité d'autofinancement."*

PPRT : INDEMNISATIONS DE TRANSFERTS D'ACTIVITÉS

Plusieurs entreprises de la zone industrialo-portuaire sont situées en zone rouge du Plan de Prévention des Risques Technologiques. Conformément au protocole d'accord du 22 décembre 2017, signé entre la Ville de Gonfreville l'Orcher, l'Etat, la Région Normandie, le Département de Seine-Maritime, la Codah (communauté urbaine aujourd'hui), Total, Yara France et la Société havraise de manutention de produits pétroliers, il faut procéder au rachat des bâtiments situés sur les zones identifiées et pour lesquels les propriétaires ont fait valoir leur droit de délaissement. Lors du conseil municipal du 20 mai, trois délibérations étaient à l'ordre du jour pour autoriser l'indemnisation de transfert d'activités à la SAS Zapanoki (1 million d'euros), pour procéder à l'achat du bâtiment au titre de l'indemnité de dépossession et de réemploi de la SCI La Gestelière (260 000€) ainsi que d'autoriser le versement d'une indemnité d'éviction pour la SAS Prodergie (127 000€). *"Pas d'inquiétude pour le budget 2019, il s'agit d'opérations neutres pour la collectivité, car l'Etat est chargé ensuite de nous rembourser"*, a rappelé Alban Bruneau.

SCRUTIN

LES RÉSULTATS DES ÉLECTIONS EUROPÉENNES 2019

Les élections européennes se déroulaient le 26 mai. Voici les résultats à Gonfreville l'Orcher.

Après avoir remercié les Gonfrevillaises et les Gonfrevillais qui se sont déplacés, Alban Bruneau a brièvement commenté les résultats qui soulignent un sensible accroissement de la mobilisation électorale. *"Une progression locale à l'image de celle enregistrée sur tout le territoire national que l'on doit sans doute à la succession de mouvements sociaux et citoyens depuis des mois. Histoire de prolonger dans les urnes les revendications exprimées. Ceci étant, ici comme partout ailleurs, le niveau de participation reste bien inférieur aux enjeux et à la nécessité de nous exprimer sur quelle Europe nous voulons. Une nouvelle fois, cette brève campagne européenne a parlé surtout des enjeux nationaux et peu de l'Union européenne. D'autant que le président Macron, pour ne pas perdre la face, nous a refait le coup de la Présidentielle avec la fable du duel contre l'extrême droite pour s'assurer la première place à la sortie des urnes. Alors même que ce sont ses actes, ceux de son gouvernement, qui alimentent le vote extrémiste. En encourageant le vote affectif, le vote d'émotion, il a obtenu le contraire de ce qu'il affirmait pourtant vouloir chercher. Je suis fier ce soir que les Gonfrevillais ne se soient pas laissés distraire par cette diversion en affirmant majoritairement, comme en 2014, leur soutien à la liste du PCF conduite par Ian Brossat et à celle de la France Insoumise conduite par Manon Aubry. Deux listes rassemblées sous la bannière de Front de Gauche en 2014. D'autres encore ont porté leur suffrages sur d'autres listes de gauche, comme celle des Verts ou du mouvement Générations. Face aux promoteurs d'une société de la compétition et de l'argent, aux promoteurs d'une société du chaos, du repli sur soi et du rejet des autres, ça en fait du monde qui cherche une société simplement plus juste et plus humaine."*

Inscrits : 6565
Votants : 3361 / 51,20%

Nuls : 42 / 0,64%
Blancs : 50 / 1,49%

Abstentions : 3204 / 48,80%
Exprimés : 3269 / 97,26%

Bardella - RN
1 059 voix / 32,40%

Brossat - PCF
939 voix / 28,72%

Aubry - LFI
290 voix / 8,87%

Loiseau - LREM-Modem-Agir
219 voix / 6,70%

Jadot - EELV
185 voix / 5,66%

Glucksmann - PS-PP
94 voix / 2,88%

Dupont-Aignan - DLF
86 voix / 2,63%

Bellamy - LR
68 voix / 2,08%

Hamon - Génération.s
66 voix / 2,02%

Thouy - PA
60 voix / 1,84%

Asselineau - UPR
36 voix / 1,10%

Bourg - UE
33 voix / 1,01%

Arthaud - LO
33 voix / 1,01%

Philippot - LP
31 voix / 0,95%

Lalanne - AJ
23 voix / 0,70%

Lagarde - UDI
20 voix / 0,61%

Marie PP
7 voix / 0,21%

Bidou - ACPI
7 voix / 0,21%

Tomasini – VE
5 voix / 0,15%

Gernigon - PFE
3 voix / 0,09%

Dieumégard - Esperanto
3 voix / 0,09%

Vauclin - DF
2 voix / 0,06%

Retrouvez les résultats complets sur www.gonfreville-l-orcher.fr

ÉCHANGE

À LA RENCONTRE DES PARENTS D'ÉLÈVES

En mai, des rendez-vous étaient organisés avec les élus municipaux à la sortie des cinq groupes scolaires.

Autour du camion café rencontre, le maire et ses adjoints sont venus à la rencontre des parents d'élèves. D'un quartier à l'autre, les thèmes des discussions ont peu varié. Il était souvent question de sécurité aux abords des établissements scolaires : difficultés de stationnement aux heures d'entrée et de sortie des classes, vitesse excessive de certains conducteurs, problèmes d'incivilités… La carte scolaire de la rentrée a aussi été abordée avec les fermetures d'une classe à la maternelle Langevin-Wallon et d'une autre à l'école élémentaire de Gournay-en-Caux, mais aussi les ouvertures (dédoublement de CE1) prévues dans les écoles élémentaires Turgauville, Arthur-Fleury et Jean-Jaurès.
D'autres sujets ont été abordés comme la propreté aux alentours des écoles, l'équilibre des repas de la restauration scolaire ou encore les aires de jeux des enfants. A Mayville, Alban Bruneau a également évoqué les travaux de reconstruction de l'école, le chantier ayant pris quelques mois de retard.

MUSIQUE

LA CHORALE DE TURGAUVILLE EN STUDIO

Les petits choristes de la maternelle Turgauville ont enregistré trois morceaux au studio Arthur-Fleury.

De mars à mai, l'école municipale de musiques (EMM) a initié les élèves de moyenne et grande sections au chant choral. Après une dizaine de répétition avec Aurélia Pichou professeure de chant, ils ont enregistré le 17 mai, au studio Arthur-Fleury, avec l'aide de Théo Malandain, technicien de l'association Initia. Trois chansons étaient au programme : *Mes Souliers* de Henri Dès, *C'est l'oiseau* de Jean René et le chant traditionnel africain *I we Kidjiana*. Pour finir le projet en beauté, les petits choristes se sont produits sur la scène de la salle de l'ECPC, le 24 mai, avant le concert des élèves de l'EMM. L'enregistrement a été remis aux familles à cette occasion.

VISITE DE QUARTIERS

À L'ÉCOUTE DES HABITANTS

En juin, les élus sont allés dans les quartiers pour écouter les attentes des Gonfrevillais.

Sur quatre dates, Alban Bruneau, maire, entouré d'élus et d'agents des services municipaux, s'est déplacé dans différents quartiers de la Ville. Installés à l'abri du camion café rencontre où étaient servies des boissons, les riverains ont pu échanger avec les représentants de la Ville sur de nombreux sujets liés au cadre de vie, à la sécurité, aux projets municipaux. Ici, ont été évoqués des questions de sécurité routière. Là, était posée la question du commerce local.
Ailleurs, des sujets liés à l'entretien des arbres et des espaces verts, aux aires de jeux, aux chantiers en cours… étaient développés. Toutes les doléances ont été notées afin d'y répondre dans les meilleurs délais en interne ou pour interpeller les partenaires concernés (Communauté urbaine, bailleurs, police…).

©Alicia Rose

PÉDAGOGIE

APPRIVOISONS ENSEMBLE LES ÉCRANS !

POUR ALLER PLUS LOIN CONSULTEZ WWW.3-6-9-12.ORG

Dans le cadre de ses actions éducatives, la Ville a organisé le 6 juin avec le service Santé de la Communauté urbaine une conférence sur le thème des écrans dans nos vies.

La conférence était animée par la psychologue du développement et de l'éducation, Flore Guattari-Michaux, spécialiste de la parentalité positive. Elle a présenté le programme pédagogique basé sur la règle "3-6-9-12" imaginée par Serge Tisseron, psychiatre, qui pose un cadre à l'utilisation des écrans : La télévision à partir de 3 ans, une console de jeu personnelle à partir de 6 ans, Internet à partir de 9 ans et les réseaux sociaux au-delà de 12 ans. Apprendre à apprivoiser les écrans plutôt que de les diaboliser est le principe de cette campagne. *"A travers une prévention raisonnée et une éducation avisée, il est possible de construire pour nos enfants et pour nous-mêmes une société connectée, responsable et créative."*

Ces repères d'âges ne sont toutefois pas suffisants. *"A cela s'ajoutent trois principes éducatifs à tous les âges, la règle du triple A. L'Alternance en proposant des activités avec et sans écrans. L'Accompagnement en parlant avec l'enfant de ce qu'il fait et voit sur les écrans. L'Autonomie en encourageant l'autorégulation en favorisant l'attente."* Sans culpabiliser, Flore Guattari-Michaux a donné plusieurs conseils précieux comme de cadrer le temps d'utilisation des écrans, comme on évite de laisser un paquet entier de bonbons à son enfant, de jouer ensemble à des jeux vidéos plutôt que tout seul, d'éviter la passivité face aux écrans en ne laissant pas la télévision allumée constamment…

Le projet pédagogique porté par le PEG de la Ville sur le thème des écrans continuera à la rentrée, notamment au Village Enfance de la Fête de la Ville (7-8 septembre), puis le 12 octobre avec un temps fort à l'ECPC sur le principe de la Games Week ainsi que la mise en place d'un Pass Vacances qui proposera aux enfants gonfrevillais des activités et des défis à relever à chaque vacances scolaires.

©Alicia Rose

SÉCURITÉ

LA POLICE SUR TWITTER

Pour faire connaître ses actions, le commissariat du Havre a ouvert un compte Twitter qui a été présenté en juin à Alban Bruneau, maire.

Rémy Lesueur (délégué à la cohésion police-population) et Stéphane Marie (major RULP coordinateur des commissariats de secteur) ont présenté l'initiative qui vise à partager des informations susceptibles de rassurer la population sur les actions menées en lien avec divers partenaires de terrain (Villes, bailleurs, pompiers, LiA, commerçants…) dans des domaines sensibles (lutte contre les rodéos, la consommation de stupéfiants…). Ainsi, en quasi direct, dans un souci de tranquillité publique, des informations fiables sont livrées par ce canal original.

PLUS D'INFOS SUR @POLICENAT76600

CONCOURS

UN PRIX POUR LA BATTERIE-FANFARE

Le 26 mai à Quédillac en Bretagne, la Batterie Fanfare Amicale Gonfreville l'Orcher/Montivilliers participait aux Grands Prix Régionaux d'Ensembles. Huit formations et près de 350 musiciens étaient présents au concours dans différentes catégories : harmonies, batteries-fanfares, groupes de percussions et musique de rue. Dans sa catégorie, la Batterie Fanfare Amicale Gonfreville l'Orcher/Montivilliers a remporté le Prix d'excellence couronnée, en division Promotion Nationale.

CONVIVIALITÉ

UNE JOYEUSE FÊTE DANS LES RÉSIDENCES

Les traditionnels repas des fêtes des mères et des pères étaient organisés par le CCAS en juin pour les retraités au sein des résidences autonomie.

Le 7 juin, au Clos-Fleuri, 85 convives ont profité d'un repas savoureux et d'une animation musicale et dansante proposée par l'orchestre Paris Guinguette. Le thème des îles et de l'exotisme a permis, malgré l'absence du soleil ce jour-là, de réchauffer les cœurs.

A l'invitation de la résidence de l'Estuaire, 47 personnes se sont retrouvées au centre d'hébergement René-Cance le 14 juin. La chanteuse Maud Le Foll a donné de la voix et la chorale de la résidence a proposé un petit tour de chants sur le thème des pères et des mères.

INITIATIVE

UN SÉJOUR À MAGLAND ACTIF

Du 3 au 10 mai, un nouveau séjour participatif a réuni retraités et adolescents gonfrevillais à la colonie *Les Ailes Blanches*.

Il s'inscrit dans le projet de l'atelier "Don de temps" porté par le CCAS et la Ville, où plusieurs habitants volontaires (jeunes et moins jeunes) mènent ensemble des actions éco-citoyennes dans la commune. A Magland, en fonction de la météo, les quinze participants ont partagé leur temps entre petits travaux d'entretien dans la colonie, randonnées et sorties culturelles. Peinture des extérieurs, rangement de matériels de camping, entretien des espaces arborés, nettoyage du poulailler… ont rythmé les journées. Visite d'une fromagerie, découverte du sentier des Graniteurs, soirée jeux ou encore promenade à Thonon-les-Bains étaient aussi au programme.

CARNET

LE MARIAGE

Stève Bécasse & Morgane Orange
le 25 mai

LES PARRAINAGES

Lily Lemaistre
le 18 mai

Lyam Demare
le 8 juin

Théo Hamel
le 8 juin

LES NAISSANCES

Téhora Pimont, 9 rue Marcel-Cachin, le 27 avril à Montivilliers • **Ihsan Sy**, C61 résidence Saint-Dignefort, le 6 mai à Montivilliers • **Elahdj-Saliou Gueye**, 4 rue Danielle-Casanova, le 7 mai à Montivilliers • **Lorys Lellig**, 22 route départementale 6015, le 18 mai à Montivilliers • **Issa Camara**, 19 rue de la Motte Féodale, le 20 mai à Montivilliers

LES DÉCÈS

Madeleine Touroul épouse Gérard, 2 rue de la Verrerie, le 12 mai, 61 ans • **Daniel Lebigre**, 8 route d'Orcher, le 16 mai, 83 ans • **Régis Varnière**, 6 rue Elsa-Triolet, le 23 mai, 55 ans • **Jean Labbé**, 34 avenue Saint-Sauveur, le 2 juin, 84 ans

JUDO

LES VÉTÉRANS EN ACTION

L'ESMGO Judo organisait la cinquième édition du tournoi international Viking master le 1er juin dans le Dojo gonfrevillais.

DR

La compétition dédiée aux vétérans a réuni 165 participants, dont 15 judokates, représentant six nations : la France, les Pays-Bas, la Belgique, la Grande-Bretagne, l'Italie et le Congo. A noter que le doyen de la compétition était âgé de 83 ans ! *"Le tournoi remporte toujours un vif succès car il s'agit pour certains judokas d'une répétition avant l'échéance du championnat européen en juillet"*, souligne Stéphane Gallier, entraîneur suppléant. Quatre judokas du club gonfrevillais étaient en lice : Sébastien Rouxel en M3 (40-44 ans) moins de 81 kilos et Christophe Schild en M3 moins de 90 kilos participaient à leur première compétition. Yann Douesnard en M3 plus de 100 kilos termine à la 5ème place et Florian Doucet en M1 (30-34 ans) moins de 90 kilos monte sur la troisième marche du podium. *"Une trentaine de bénévoles ainsi que 34 membres du corps arbitral ont permis la bonne réussite de cette compétition de bon niveau de judo,* se félicite Thierry Fondimare, secrétaire général du club. *La sixième édition se déroulera le 6 juin 2020."*

En marge du tournoi, un entraînement spécial était proposé par le club avec Philippe Taurines, entraîneur de l'équipe de France des Vétérans.

FOOTBALL

UN TOURNOI POUR LES U13

La Solidarité Sportive de Gournay (SSG) organisait, le 30 mai, son 32ème tournoi de football des moins de 13 ans.

Le club gournaysien accueillait neuf équipes sur sa pelouse du stade Julien-Séron : Paris FC, US Quevilly, US Avranches, Red Star FC, Le Hac, Orléans Loiret Football, ASPTT Caen, USL Dunkerque et CSS municipaux Le Havre.

L'équipe du Hac a remporté le trophée Jean-Pierre Delaunay, en gagnant la finale après une séance de tirs au but face à Orléans. *"Même si notre équipe de jeunes termine à la dernière place, le tournoi fut une réussite. Le niveau était relevé. Nous avons pu compter sur des éducateurs sympathiques, de bons arbitres et des bénévoles compétents"*, précise Yannick Lemyre président de la SSG.

DR

FOOTBALL

UN TOURNOI POUR LES U16

PLUS D'INFOS SUR WWW.ESMGO-FOOT.COM

©Luc Gallais

L'ESM Gonfreville l'Orcher Football proposait son 29ème tournoi, du 8 au 10 juin, dans le complexe sportif Maurice-Baquet.

Pendant que Le Havre accueillait des matchs du Mondial féminin, Gonfreville l'Orcher vivait également à l'heure internationale avec la 29ème édition du challenge Marcel-Le Mignot qui fut remportée par les U16 danois du FC Midtjylland, gagnants par 3-0 face à l'USL Dunkerque. Le titre du fair play a été attribué au Sports Expérience (USA). La meilleure attaque a été décernée au Dynamo de Moscou où jouait le meilleur buteur. Les Ecossais d'Hibernian ont affiché la meilleure défense. Le meilleur gardien venu de Martinique a aussi été récompensé. Les Rouge et Noir ont glané la 7ème place.

ENVIRONNEMENT

LES MAINS VERTES DES JARDINS FAMILIAUX

Cinq jardins collectifs permettent à des dizaines de familles de cultiver et de manger des produits sains. Au-delà de leur aspect économique, ces jardins sont également des espaces conviviaux et pédagogiques.

La création des jardins ouvriers remonte à la fin du 19ème siècle. A cette époque, l'abbé Jules Lemire, député-maire chrétien d'Hazebrouck voulaient développer des jardins afin d'améliorer la situation des ouvriers. "*Ils permettent aux ouvriers d'échapper à leur taudis en profitant d'un air plus respirable, ils les éloignent aussi des cabarets et encouragent les activités familiales au sein de ces espaces verts*", expliquait le fondateur de la Ligue française du coin de terre et du foyer. Les jardins permettaient également la collecte de légumes et de fruits qui nourrissaient des familles bien peu fortunées. Juste avant cette ligue, une œuvre de la "reconstitution de la famille" avait vu le jour à Sedan dans le même but. Des "jardins sociaux" destinés à créer du lien social existaient aussi en Belgique. Aux Pays-Bas, au Royaume Uni, en Russie, aux Etats-Unis avec les "community gardens"…, le principe s'est généralisé dans le monde entier et prend un nouvel essor avec l'envie de cultiver et de manger des produits de qualité. Le film de Pierre Guyot, *Cent ans de chlorophylle : des jardins ouvriers aux jardins partagés*, présenté lors de la semaine du développement durable, a remonté le fil de cette histoire.

A Gonfreville l'Orcher, les jardins ouvriers existent depuis les cités provisoires. Le ministère de la Reconstruction et du Logement avait par exemple attribué 400m² de terrain à chaque foyer de la cité Arthur-Fleury. Cela comprenait un jardinet entourant l'habitation et un potager situé dans un terrain collectif où s'ébattaient parfois lapins et volailles. Nouvellement appelés jardins familiaux, les espaces à cultiver sont aujourd'hui au nombre de cinq. Entre les jardins du centre, ceux du Coteau, de la Piscine, de la

Les artichauts ont trouvé leur place sous les immeubles du quartier Pablo-Picasso.

Cité Scoria ou de l'île Houdan, des dizaines de personnes goûtent aux plaisirs du jardinage avec le soutien de la municipalité à qui appartiennent les terrains. La Ville tient fermement à ce dispositif afin que les familles puissent se nourrir sainement à moindre coût. Engagée dans une démarche de développement durable depuis plusieurs années, la commune avait devancé la loi européenne afin de bannir tout produit phytosanitaire de l'espace public. Le principe Zéro phyto s'applique bien entendu à l'intérieur des jardins familiaux (comme à tout jardin chez les particuliers). Derniers nés, les jardins de la Piscine (souvenir de la piscine Guy-Môquet aujourd'hui détruite) ont ouvert en juin 2014 après une réunion de quartier en présence de Jean-Paul Lecoq, alors maire. Devant leur succès, comme promis par la municipalité, une extension a été inaugurée en décembre 2018 par Alban Bruneau.

Autrefois, l'art du jardinage se transmettait de génération en génération. Après une parenthèse due à la forte consommation de produits industriels vendus en supermarché, un retour à la terre est perceptible et doit être encouragé. Pour cela, l'éducation des plus jeunes est primordiale. Depuis plusieurs années, les élèves de l'école maternelle de Gournay-en-Caux occupent une parcelle des jardins de la cité Scoria. "*Tous les lundis, les enfants viennent avec Véronique l'institutrice,* explique Isabelle Lebaillif, la présidente. *Nos jardiniers donnent des conseils, expliquent le rôle des insectes dans la pollinisation. Nous fournissons les boutures nécessaires. Un projet est envisagé pour l'an prochain avec l'école élémentaire.*" Dans les jardins de la Piscine, les écoliers ont aussi des carrés. "*Ils sont là toutes les semaines en fonction de la météo,* apprécie Alexandra Boulestin. *On leur donne des choses, mais ils apportent aussi leurs graines.*" La municipalité va accompagner les échanges écoles/jardins familiaux dans les années à venir pour que l'éducation écologique fasse pleinement partie des apprentissages de base. Cette dimension pédagogique sera par ailleurs développée quand l'espace de maraîchage municipal fonctionnera. Un investissement utile pour l'avenir des êtres humains et de la planète.

Les enfants de l'école maternelle de Gournay-en-Caux ont leur parcelle dans les jardins de la cité Scoria.

THIERRY BERTRAND

Président des "Jardins fleuris"
(06 64 50 68 10)

"Beaucoup de gens veulent avoir un jardin, mais ce qui leur manque c'est souvent le courage. Il y a un sacré boulot avant de récolter quelque chose. Ici, nous avons 32 parcelles de 290m² par parcelle. La plus grande fait 310 m². Il y a de quoi planter. En règle générale, une personne cultive une parcelle. Certaines en ont deux. Certaines divisent la leur. Il ne faut pas être trop gourmand. Il faut savoir mesurer ses forces. On passe une fois la motobineuse et après c'est tout à la force des bras. Tout est bio. Tout pousse avec du fumier de vache. Nous faisons une commande groupée dans une ferme de Manneville-la-Goupil. Nous cultivons les légumes qu'on trouve dans la région. Il y en a qui essaient aussi les patates douces et les melons. Les gens ne s'impliquent pas toujours assez. Ils sont là, mais sans plus. La cohabitation n'est pas toujours facile. Nous serons à la Fête de la Ville les 7 et 8 septembre pour vendre des assiettes de crudités issues de nos jardins."

ISABELLE LEBAILLIF

Présidente des jardins de la Cité Scoria
(06 99 99 91 47)

"36 jardiniers/jardinières occupent des parcelles d'environ 96 m². La plus grande fait 159 m². Au départ, il y avait deux ou trois femmes. Ça s'est accéléré quand une femme est devenue présidente il y a deux ans. Il ne suffit pas d'avoir des muscles de Titans pour y arriver. Il faut aussi avoir de l'imagination et quelques connaissances pour savoir associer les cultures comme par exemple mettre des soucis avec les carottes, des œillets d'Inde avec les tomates, des capucines avec des courgettes pour aider à la pollinisation. Nous sommes autosuffisants avec nos graines, nous échangeons, nous partageons nos semis. Tout est bio. Nous respectons aussi le calendrier lunaire. Il y a de l'entraide. Nous donnons des conseils aux nouveaux. Nous offrons aussi des légumes deux ou trois fois par an aux Restos du Cœur. Tous les ans, nous organisons un concours interne. Les présidents des autres jardins familiaux viennent nous noter. L'an passé, c'est Jean-Claude Savalle (photo) qui a gagné. Nous terminons l'été avec un repas convivial à la saint-Fiacre."

ALEXANDRA BOULESTIN

Présidente des Jardins de la Piscine
(06 09 60 79 98)

"38 adhérents cultivent des parcelles de 150 à 200 m². L'originalité chez nous, c'est que les jardins sont des carrés surélevés. C'est plus facile, on se baisse moins. Nous disposons au centre de grandes tables et de bancs pour prendre le café et échanger entre jardiniers. Même s'il y a une majorité d'hommes, il y a de plus en plus de femmes seules avec enfants qui viennent jardiner. C'est pour des raisons économiques et conviviales. Les jardins sont près de chez elles et les enfants voient du monde. Les enfants apprennent beaucoup dans les jardins. Avant, les petits pois sortaient d'une boite de conserve. Maintenant, on les voit pousser. On a du mal à acheter des tomates. On attend les nôtres avec impatience. Elles ont du goût. C'est bio et bon. Mes enfants sont accros aux radis. Ils vont faire une overdose ! L'ambiance est bonne entre jardiniers. Et puis, le partage, c'est génial. J'aimerais qu'il y ait plus de contacts avec les autres jardins familiaux. Ce serait bien pour les échanges, les conseils. Ça peut être sympa tout simplement…"

ALAIN BERTIN

Président des Jardins du Coteau
(06 89 78 24 75)

"Ici, les terrains étaient cultivés en maraîchage entre 1960 et 1980. La refonte faite par la Ville date de 2001. L'association s'est créée en 2002. J'en suis le troisième président. Nous avons 27 parcelles de 188m² à 309m² pour 32 jardiniers. Cinq parcelles sont cultivées par des femmes. Quatre femmes cultivent avec leur mari. Ça se féminise. Personnellement, c'est ce que je cherche. La plus vieille adhérente a 90 ans. C'est ma femme. Le plus jeune jardinier a 33 ans. Une partie des jardins est assez pentue. Monter là-haut, c'est une habitude à prendre. Les gens qui jardinent en haut se plaignent moins de leur dos. La position est meilleure. En 2010, nous allions dans l'école maternelle de Mayville pour initier les enfants au jardinage. Après, les enseignants ont pris le relais. S'ils veulent venir nous voir, il n'y a qu'à demander… Ici, c'est convivial. On va chez l'un, chez l'autre prendre le café. S'il fait beau le week-end, il y a des barbecues ici et là. En plus des légumes classiques, nous avons des artichauts et même des citrouilles vertes. Et des fleurs. J'y tiens beaucoup."

DENIS BAZIRE

Président de l'association des Jardins ouvriers et familiaux de l'Ile Houdan
(06 45 71 56 46)

"Avant, je travaillais chez Renault. Je passais devant les jardins en voiture, je voyais les chalets et je me demandais comment on rentrait. Pour celui qui ne connaît pas, ce n'est pas évident. Nous sommes au bout du boulevard Jules-Durand, à la frontière entre Le Havre et Gonfreville. A l'origine, le terrain appartenait au Port autonome. Les jardins étaient "sauvages". La Ville a acheté le lieu en 2002 pour en faire des jardins ouvriers et familiaux. Nous avons 80 jardins de 200m² et autant de jardiniers, des hommes et des femmes. La plupart sont du Havre. Il y a des Espagnols, des Algériens, un Georgien, des Portugais... Au début, j'étais étonné de voir des choux verts qui poussent en hauteur. Les Portugais en cultivent en bonne quantité. Nous organisons un concours en été. Le jury est composé des autres présidents des jardins familiaux gonfrevillais et de celui de Bléville. Ce sont eux qui notent la qualité des jardins, pas nous. La date du passage est gardée secrète. Il y a des prix pour les hommes, les femmes, les retraité.e.s. La doyenne a 73 ans et le doyen 80 et des brouettes. Une fois par an, nous donnons des légumes aux Restos du Cœur."

NE PAS SE LAISSER AVEUGLER

LES ÉLUS COMMUNISTES ET RÉPUBLICAINS

Les injustices sociales, les difficultés de fin de mois, le sentiment d'être négligé, oublié ou méprisé par le pouvoir en place, poussent certains électeurs à choisir le bulletin de l'extrême droite lors des scrutins nationaux.

Vote de colère, vote de dépit, vote sanction contre des présidents, leurs gouvernements et leurs politiques entièrement tournées vers les plus riches et la finance.

Cette expression du ras-le-bol profite paradoxalement à un parti qui cherche à accentuer encore plus les injustices, les inégalités et l'inhumanité. Chaque fois qu'elle a eu le pouvoir, l'extrême-droite n'a engendré que la haine, la violence, la division et l'accumulation des richesses pour une petite caste de privilégiés.

L'extrême-droite, c'est le programme de la droite, en pire. Derrière les mots choisis pour gagner des voix, se cache une toute autre réalité : démantèlement des solidarités, baisse des services publics, politique de division de la population, exclusion, atteinte aux libertés…

Dans les instances où ils siègent, les élus du RN s'expriment systématiquement contre tout ce qui peut contribuer au bien vivre ensemble, au progrès, à l'égalité des chances et des droits, à la redistribution des richesses.

L'extrême-droite a appris le "langage populaire" pour mieux cacher ses véritables intentions. Elle ne sert pas les intérêts du peuple… Bien au contraire !

ET APRÈS…

LES ÉLUS TOUS CITOYENS

Au lendemain des élections européennes, on peut faire le bilan du vote des Gonfrevillais. Difficile de se réjouir du résultat : le vote extrémiste est majoritaire, le vote nationaliste a pris le pas sur le vote communiste dans notre ville. On peut analyser ceci en pensant que la situation actuelle a engendré un glissement vers une colère mal dirigée mais on ne doit pas oublier les fondements du parti de Marine Le Pen et on se doit de les dénoncer.
Nous avons été très surprises de ne pas entendre un mot sur ce sujet dans le discours de notre maire. Nous trouvons la situation bien préoccupante car le Rassemblement National représente près d'un tiers des électeurs gonfrevillais qui se sont déplacés. Ne pas réagir, c'est banaliser la présence de ce parti dans notre commune, il faut rappeler, à chaque fois, que le rejet de l'autre, quel qu'il soit (de couleur, de religion, de sexe ou de catégorie sociale différente…) n'est pas une solution à la crise ou au désarroi de chacun. Penser que "l'autre" est la source de tous les problèmes, c'est une vieille technique politique qui permet de diviser la société et de soustraire chacun à une réelle réflexion sur comment vivre ensemble. Il suffit de rappeler qu'un bon nombre de difficultés se résolvent en s'associant et en retrouvant le chemin de la solidarité, on l'a vu sur les "ronds-points", dans les associations qui se créent pour servir l'écologie, l'entraide, le don…
N'oublions pas que les prochaines élections sont municipales !

VACANCES POUR TOUS

LES ÉLUS SOCIALISTES

A l'heure où nous rédigeons cette tribune, les candidats au bac viennent de passer la redoutée épreuve de philo et les profs grévistes manifestaient leurs inquiétudes quant à l'avenir commun de la communauté scolaire mis à mal par la réforme du lycée qui prendra effet à la rentrée prochaine. D'ici là, notre jeunesse sera en vacances ce qui ne signifie pas forcément départ, oisiveté et insouciance du fait des situations financières délicates de nombreuses familles.
Ainsi pour parer à ces difficultés économiques, notre collectivité participe au séjours de tous âges du centre aéré au camps d'ado en passant par la colonie de Magland.
L'accompagnement de la jeunesse se poursuit par l'accompagnement des plus grands à la découverte du métier d'animateur qui leur permet d'allier responsabilités et autonomie.
De même, les étudiants gonfrevillais sont intégrés dans nos services municipaux pour les remplacements estivaux afin d'appréhender nos différents métiers mais aussi de les aider dans le financement de leurs cursus supérieurs.
Sur ces quelques mots ensoleillés, nous vous souhaitons de bonnes vacances.

GARCZYNSKI
TRAPLOIR
Conception-Réalisation-Maintenance
Installations Photovoltaïques
Eclairage Public
Illuminations
Réseaux électriques HT BT

Une équipe dynamique à votre disposition
dans la réalisation de vos projets de communication.
Supports financés par la publicité
soréco Publicité
SORÉCO PUBLICITÉ
44, Rue Quesney
76300 SOTTEVILLE-LES-ROUEN
Tél. 02 32 184 184 - Fax 02 32 184 185

PUBLI DIFFUSION
AGENCE DE COMMUNICATION
LA COMMUNICATION
QUI BOUGE ! !
CARTES DE VISITE
FLYERS
AGENDAS
LOGOS
44, rue Quesney
76300 SOTTEVILLE-LÈS-ROUEN
02 32 184 184
publi@publidiffusion.fr / www.publidiffusion.fr

CULTURE

LA RENTRÉE DES STRUCTURES

INFOS AU 02 35 13 16 60
ET SUR LE SITE CULTURE.GONFREVILLE-L-ORCHER.FR

Les journées d'inscriptions aux structures culturelles municipales se tiennent du 10 au 12 septembre à l'ECPC.
Les inscriptions dans les écoles municipales (Danses, Musiques, Informatique, Couture) ainsi qu'aux activités de l'Aglec se feront les **mardi 10** et **mercredi 11 septembre** (de 9h à 19h) et le **jeudi 12 septembre** (de 9h à 12h) dans la salle de l'ECPC (voir plaquette jointe à ce numéro d'*Actualités*).
Les abonnements pour les spectacles de l'ECPC seront également en vente à cette occasion. Pour cela, il faut choisir quatre spectacles minimum parmi la sélection. L'abonnement est individuel et ne donne droit qu'à une place par spectacle.
Pour bénéficier des tarifs gonfrevillais, il faut présenter une carte Colombe ou Jeune Colombe actualisée. Vous pourrez effectuer cette démarche les **7 et 8 septembre** lors de la Fête de la Ville.

LOISIRS

L'OMS À MAGLAND

L'Office municipal des sports organise un séjour du 7 au 14 septembre à la colonie de Magland (Haute-Savoie). Randonnées, visites, découvertes et balades sont au programme. Pour les sportifs motivés, il y a aussi les Foulées maglanchardes, une course/marche de 10km avec un dénivelé de 6,5%. Toutes les activités sont facultatives. Prix du séjour : 270€ (pension complète). Transport à la charge des participants (possibilité de transport en 9 places suivant le nombre de demande). Infos au 06 23 64 21 13.

CCAS

LES ANIMATIONS POUR LES RETRAITÉS

Les inscriptions pour les animations 2019-2020 (Semaine bleue, goûters, colis de Noël) se dérouleront le **9 septembre** (mairie annexe de Gournay de 9h à 12h), le **10 septembre** (résidence autonomie du Clos-Fleuri de 9h à 12h et de 13h30 à 15h), le **12 septembre** (résidence autonomie de l'Estuaire 9h à 12h et de 13h30 à 15h). Conditions d'inscription : avoir 60 ans, être retraité et demeurer à Gonfreville l'Orcher. Pour les colis de Noël, il faut avoir 65 ans dans l'année.

MÉMOIRE LOCALE

SOUVENIRS DE L'ÉCOLE DE MAYVILLE

Dans la perspective de la réouverture de l'école élémentaire Jacques-Eberhard, la Ville collecte des témoignages sur cette école plus que centenaire pour réaliser un ouvrage. Enseignants, personnels, élèves, parents d'élèves, intervenants divers, faîtes revivre vos souvenirs. Des questionnaires sont disponibles en mairie et à la médiathèque. Glissez-les remplis avant le **30 novembre** dans les urnes prévues à cet effet. Vous pouvez aussi participer à la collecte en allant sur ce lien http://bit.ly/ecolemayville

ANNIVERSAIRE

DU GRAIN À DÉMOUDRE A 20 ANS

Le festival de cinéma organisé par de jeunes cinéphiles va fêter son anniversaire en novembre. Et vous, que faisiez-vous quand vous aviez 20 ans ? L'association collecte des témoignages pour réaliser de brefs portraits vidéo. Il suffit de résumer en quelques phrases ses souvenirs. La voix off passera sur un fond de photos montées en stop motion. Si vous voulez participer à cette initiative originale, contactez le 02 77 67 64 42 ou info@dugrainademoudre.net

SANTÉ

CENTRE DE DÉPISTAGE DU HAVRE

Savez-vous que le Groupe Hospitalier du Havre gère le Centre gratuit d'information, de dépistage et de diagnostic (CeGIDD). Il est situé à l'hôpital Flaubert au rez-de-chaussée du Pavillon Launay. Le CeGIDD permet la réalisation d'un dépistage du VIH et des hépatites virales B et C, ainsi que le dépistage et la prise en charge des autres Infections Sexuellement Transmissibles (IST).
Le Centre de dépistage est ouvert le lundi, mardi, jeudi de 9h à 17h et le vendredi de 9h à 16h. Un accueil physique et téléphonique permet de répondre aux questions. Contact : 02 32 73 35 55. L'hôpital Flaubert se situe au 55 bis rue Gustave-Flaubert au Havre.

PLAN CANICULE

ATTENTION AUX GROSSES CHALEURS

Le CCAS propose aux Gonfrevillais âgés et isolés, de s'inscrire sur le listing du Plan canicule qui offre un suivi durant la période d'été. Le document d'inscription est disponible auprès de la mairie et des mairies annexes, du centre social, des résidences autonomie de l'Estuaire et du Clos-Fleuri, des foyers Arthur-Fleury et Robert-Lefebvre et des associations UNRPA et Entraide et plaisirs.

DISPOSITIFS

EN AVANT LA JEUNESSE !

PLUS DE RENSEIGNEMENTS SUR WWW.SEINEMARITIME.FR (RUBRIQUE JEUNESSE).

DR

Le Département de Seine-Maritime développe plusieurs dispositifs dédiés aux 16-25 ans pour qu'ils puissent acquérir leur autonomie, notamment en matière d'aide au logement.

Le Pass'Installation permet aux 18-30 ans (sous conditions de ressources) investissant leur premier logement de bénéficier d'un chéquier d'une valeur de 100 euros : 5 chèques de 20€, valables six mois, à dépenser auprès de structures d'insertion partenaires pour l'achat d'équipements d'occasion (matériel électroménager et mobilier d'occasion).

Le nouveau dispositif Coloc'76 vient d'être mis en place par le Département. Il s'adresse aux jeunes de 16-25 ans qui recherchent une solution d'hébergement et voulant vivre une expérience de colocation à visée éducative et solidaire. L'objectif est de développer, en partenariat avec l'antenne normande de l'Association de la Fondation Etudiante pour la Ville (Afev), les Koloc A Projets Solidaires (Kaps'). Il s'agit de logements à loyer modéré en colocation, destinés à des jeunes motivés pour vivre dans un quartier où ils seront à la fois habitants et bénévoles. Amorcées au Havre, les ouvertures de Kaps' concerneront bientôt Rouen et Dieppe, avec un objectif de plus de 100 nouveaux jeunes colocataires aidés d'ici à 2021.

RESTAURATION SCOLAIRE

LES NOUVEAUX TARIFS

Le conseil municipal du 20 mai a validé les tarifs de la restauration scolaire pour l'année 2019-2020. Une augmentation de 2% sera appliquée. Pour les élèves gonfrevillais, le plein tarif passe de 2,84€ à 2,88€ par repas. Pour les enseignants, il passe de 5,70€ à 5,81€ par repas. Pour les personnes extérieures, le prix du repas passe de 7,74€ à 7,89€.

SERVICE

ÉCRIVAIN PUBLIC

Le CCAS propose des permanences gratuites avec un écrivain public qui peut vous aider à remplir toutes sortes de correspondances et de dossiers. Prochain rendez-vous le **6 septembre** (à la mairie de 13h30 à 16h)

QUALITÉ DE L'AIR

POLLUTION ATMOSPHÉRIQUE

Retrouvez tous les mois les courbes du SO2 (dioxyde de soufre), des PM10 (particules en suspension) et du NO2 (dioxyde d'azote) relevées par la station gonfrevillaise d'Atmo Normandie sur la page **Facebook Ville de Gonfreville l'Orcher. Plus d'infos sur** www.atmonormandie.fr

BOURSE

AIDE AUX PROJETS

Pendant l'été, si vous avez envie de prendre le large par vos propres moyens, la municipalité gonfrevillaise peut participer à votre projet par le biais de la bourse d'aide aux projets. Il s'agit d'une aide financière (jusqu'à 300 euros par personne). Pour en bénéficier, il faut être Gonfrevillais et avoir entre 16 et 25 ans. Le dispositif est limité à une bourse par participant et par année. Si vous souhaitez partir seul ou entre amis, l'Aide aux projets peut vous aider à mettre en place votre séjour. Les animateurs du pôle Education-Animation sont à votre disposition pour vous conseiller sur les démarches à effectuer. Plus d'infos auprès du Point Information Jeunesse au 02 35 13 18 27.

©devin-avery-unsplash-droits-libres

SANTÉ

ARRIVÉE D'UNE DIÉTÉTICIENNE

Diplômée depuis 2013, Muriel Duval, diététicienne libérale, s'est installée au sein de l'Espace Santé Lénine (2 rue Elsa-Triolet) courant mai. Elle est aussi titulaire d'un diplôme universitaire de Diabétologie. Vous pouvez la contacter au 06 82 61 03 52.

L'Espace Santé Lénine compte déjà deux sages-femmes, une ostéopathe, une sophrologue et une orthophoniste. Un cabinet est encore disponible pour accueillir un autre praticien. Information auprès de la mairie au 02 35 13 18 00.

RISQUES MAJEURS

DES PERMANENCES D'INFORMATION GRATUITES

La Société Inhari a été mandatée pour accompagner les riverains concernés par le Plan particulier des risques technologiques (PPRT). Des permanences gratuites se tiennent les lundis **8 et 22 juillet** (9h30 à 12h30) et les vendredis **5 et 19 juillet** (de 14h à 17h). Au mois d'août, les permanences sont suspendues. Plus d'informations au 02 32 08 13 00 et sur contact@inhari.fr

REPERTOIRE

BON À SAVOIR

PÔLE D'INSERTION 02 77 00 54 27

du lundi au vendredi : 8h30/12h et 13h30/17h
7, rue Pierre-Glénisson

AGIES-CENTRE SOCIAL 02 35 45 44 75

du lundi au vendredi : 8h30/12h et 13h30/17h30
1bis, avenue Jacques-Eberhard

CONSEILS EN ARCHITECTURE

02 35 13 18 00

Permanences du CAUE aux services Techniques, av. Jacques-Eberhard, les **jeudis 11 juillet** et **8 août.** Gratuit sur rendez-vous.

CONCILIATEUR DE JUSTICE

02 35 13 18 00

Un conciliateur de justice reçoit, sur rendez-vous, en mairie, tous les vendredis.

UFC-QUE CHOISIR

09 62 51 94 37 / 06 47 12 53 02

Permanence le 1er mercredi du mois, de 14h à 17h, au centre social Agies.

CENTRE DE RECYCLAGE

02 35 51 31 96

Situés rue Jacques-Duclos, les services du centre de recyclage de la Communauté urbaine sont accessibles du lundi au samedi (8h30/12h et 14h/18h).

COLLECTE D'ENCOMBRANTS USAGÉS

02 35 13 18 00 (INFOS + FORMULAIRE)

Prochaine collecte d'encombrants blancs et bruns (électro-ménagers, matériels informatiques, etc.) les **31 juillet** et **28 août, de 13h15 à 16h45.**

CHÈQUES D'ACCOMPAGNEMENT

La distribution des chèques d'accompagnement personnalisé va s'effectuer le **25 juillet** et le **29 août** à la mairie (8h30-12h et 13h30-16h), les mairies-annexes étant fermées pendant l'été.

VIVRE HEUREUX SANS ALCOOL

02 35 13 92 88 / 06 27 58 78 01

Permanence le mercredi, de 17h à 19h, salle Erkonwald.

CONTACTER LA MAIRIE

MAIRIE DU CENTRE 02 35 13 18 00 24h/24

du lundi au vendredi : 8h/12h30 et 13h30/16h30
(à partir de 10h, le 1er mardi de chaque mois)
CCAS : en juillet et en août, le Centre communal d'action sociale (CCAS) est ouvert au public les lundi, mardi, mercredi et vendredi, de 8h à 12h30 et de 13h30 à 16h. Le service Logement sera ouvert sur ces mêmes créneaux plus le jeudi matin, de 8h à 12h30.

ANNEXE DE MAYVILLE 02 35 13 18 25

mardi et jeudi : 9h/11h45 et 13h30/15h45
Fermeture pendant les vacances scolaires.

ANNEXE DE GOURNAY-EN-CAUX 02 35 13 16 83

lundi et vendredi : 9h/11h45
Fermeture pendant les vacances scolaires.

SERVICES TECHNIQUES 02 35 13 18 00

du lundi au vendredi : 8h30/12h30 et 13h30/16h30

TÉLÉFORMULAIRES

Démarches administratives sur le site **de la ville** (rubrique e-mairie).

SERVICE D'ASTREINTE 02 35 13 18 00

24h/24

CARTE VILLE 02 35 13 18 68

lundi et mercredi :
8h30/12h et 13h30/16h30
vendredi : 8h30/12h
Vous pouvez également déposer vos chèques aux accueils (Mairie et Services Techniques). Un terminal carte bancaire est aussi disponible devant la mairie 24h/24h.

CARTE DE BUS

En vente à l'accueil du Pôle Éducation (2, rue M-Thorez) du 25 au 5 de chaque mois.

LOGEMENT JEUNES 02 35 13 18 27

Le Comité pour le Logement et l'Habitat des Jeunes de Seine-Maritime (CLHAJ 76) vous accueille au Pôle Éducation (2, rue M. Thorez) les lundis de 14h à 17h.

POINT INFO JEUNESSE 02 35 13 18 27

Le PIJ vous accueille sans RDV pour toute recherche d'informations. Point multimédia gratuit.

ANTENNE DE LA MISSION LOCALE

02 35 13 18 27 (SUR RENDEZ-VOUS UNIQUEMENT)
Propose aux jeunes (16/25 ans) en recherche d'emploi et de formation, un suivi social et professionnel.

LES ÉLUS REÇOIVENT

SUR RENDEZ-VOUS 02 35 13 18 00

ALBAN BRUNEAU, Maire
Affaires générales

MARC GUÉRIN, 1er adjoint au Maire
Personnel communal, Finances, Sécurité publique, Prévention de la délinquance

MICHEL GARCIA, 2ème adjoint au Maire
Patrimoine, Cadre de vie, Urbanisme, Commerces

MARIE-CLAIRE DOUMBIA, 3ème adjointe au Maire
Solidarités, CCAS, Logement, Politique de la Ville, Monnaie locale

SANDRA HAUCHECORNE, 4ème adjointe au Maire
Culture, Espace mémoire

FABIENNE DUBOSQ, 5ème adjointe au Maire
Environnement, Risques majeurs

THIERRY ROLLAND, 6ème adjoint au Maire
Sport, Enfance, jeunesse, loisirs, Projet Educatif Global

ALINE BEKHEDDA, 7ème adjointe au Maire
Démocratie, Vie des quartiers, Vie associative

FABRICE PIMOR, 8ème adjoint au Maire
Communication, Nouvelles technologies, Mairie numérique, Initiatives éco-responsables

CÉDRIC PELLETIER, Conseiller municipal délégué
Accessibilité

MARIE NGUYEN, Conseillère municipale déléguée
Affaires scolaires, Education à la santé

SANDRINE FONTAINE, Conseillère municipale déléguée
Relations internationales, Culture de Paix

JULIA RUSSO, Conseillère municipale déléguée
Petite enfance

GÉRARD LEGOUT, Conseiller municipal délégué
Etat civil, Elections, Fêtes et manifestations, Anciens combattants, Transports, Signalisation et sécurité routière, Commission de sécurité

BÉATRICE LELLIG, Conseillère municipale déléguée
Animation et Vacances des personnes âgées

PERSONNES ÂGÉES

RÉSIDENCE DE L'ESTUAIRE 02 35 47 73 34
RÉSIDENCE DU CLOS FLEURI 02 35 47 52 57
EHPAD *LES CHARMETTES* 02 32 85 36 00

INFOS SOCIALES

ASSISTANTES SOCIALES

Centre social 02 35 47 77 88
Mmes Laplace et Sampic : sur RDV
Carsat 02 32 74 07 86
Mme Leclère : 1er et 3ème vendredi du mois

PMI 02 35 47 49 04

Centre social : mardi après-midi (sur RDV)

SORTIE

VIDE-GRENIERS

07 JUIL. ▶ JOURNÉE

DANS LE QUARTIER JACQUES-DUCLOS

L'association de quartier organise son rendez-vous annuel. Buvette et restauration sur place.

LOISIRS

DES VACANCES DE RÊVE

08 JUIL. ▶ 25 AOÛT

INFOS AU 02 35 13 18 27 ET AU 02 35 13 16 70

Le service Jeunesse propose un large programme d'activités pour les 13-25 ans pendant les vacances. Animations de proximité, pratiques artistiques, ateliers participatifs, sorties… de belles vacances en perspective.

FOOT

STAGES GRAND HAVRE

08 JUIL. ▶ 30 AOÛT

PLUS D'INFOS SUR WWW.HAC-FOOT.COM

Les 8-15 ans ont la possibilité de suivre des stages de foot d'une semaine en demi-pension ou en pension complète organisés par l'ESM Gonfreville l'Orcher Football et le HAC. Sept sessions sont prévues. Deux stages de gardiens de buts sont réservés au 13-15 ans. Des sorties (piscine, bowling…) et des rencontres avec des joueurs professionnels sont au programme.

FÊTE NATIONALE

CÉRÉMONIE OFFICIELLE

14 JUIL. ▶ 11H

AU MONUMENT AUX MORTS

FESTIVITÉS

LES JEUDIS DE L'ÉTÉ

QUARTIER PABLO PICASSO

Jeudi 11 juillet
Animations dès 15h, au City Stade
Initiative portée par l'association Agies

A 15h, atelier de fabrication de percussions. A 19h, concert de la formation **Timbalala**. Ce groupe a été créé en novembre avec des adhérents de l'Agies dans l'objectif de se produire lors de la soirée Cabaret organisée en avril dernier à la salle Arthur-Fleury. L'atelier a remporté un vif succès et tout le monde se fait une joie de tambouriner à nouveau à l'occasion des Jeudis de l'été.

©Gilles Boulanger

DR

QUARTIER DU CHEMIN-VERT

Jeudi 18 juillet, Promenade Nelson-Mandela
Initiative portée par le service Culturel de la Ville

A 19h, concert du groupe jazz-afro-beat **LosAnges**. Des instruments à vent qui décoiffent (sax ténor, sax baryton, sax alto, flûte), des rythmes qui pulsent (batterie, percussions), des cordes qui grattent (guitare, basse), la base est tip top pour se balader dans un mix groove 70' qui dérouille les guiboles.

©Second regard

QUARTIER DE MAYVILLE

Jeudi 8 août, résidence autonomie du Clos-Fleuri
Initiative portée par l'association APM

A 15h, olympiades intergénérationnelles (course en sac, foot assis, fléchettes, chamboule tout, mikado géant…). A 19h, concert avec **Fred 209**, un chanteur qui interprète avec talent des chansons phares de la variété française.

DR

DR

GOURNAY-EN-CAUX

Jeudi 22 août, préau de l'école élémentaire
Initiative portée par l'association du grain à démoudre

A 19h, animation sportive. A 20h15, concert avec **Fissa Papa**. A 22h, soirée cinéma en lien avec Cinétoiles. Au Programme, ***Space Jam*** (89 mn, USA, 1996), un film d'animation mêlant des stars du basket US (dont Michael Jordan), des comédiens (Bill Muray…) et des héros de dessins animés (Bugs Bunny, Daffy Duck, Titi, Sylvestre, Porky Sam le Pirate…). Food truck sur place.

QUARTIER BARBUSSE-HUGO-FRANCE

Jeudi 29 août, placette du Triangle Vert
Initiative portée par le PRE

A 15h, animation autour des bienfaits de la nature (fabrication de cocktails de fruits, confection d'encres végétales, quiz…). A 19h, apéritif fruité sans alcool. A 21h, concert du groupe afro-funk-beat **Toobab**. Huit musiciens et chanteurs (guitare, basse, batterie, percus, saxophone, trombone) qui envoient du jus vitaminé.

LOISIRS

PROFITEZ DE L'ÉTÉ AVEC AGIES

Du 8 juillet au 23 août, l'Agies propose des ateliers.

Au programme, des sorties le mercredi, des ateliers petite enfance le jeudi matin (10h–11h30), des ateliers sportifs l'après-midi et des activités manuelles le vendredi (10h–11h30). Tous ces ateliers sont sur inscriptions et au tarif de 1€ par famille.
Pour les collégiens, l'AGIES organise un accueil les **9, 16** et **23 août** au centre social. Les sorties seront prévues selon la météo, mais vous pouvez déjà noter dans votre agenda une sortie à la forêt de Montgeon le **10 juillet** et un barbecue le **28 août**. L'Agies participera aussi aux Jeudis de l'été le **11 juillet**, les **8** et **29 août**). Pour toutes les autres sorties, les informations seront transmises durant les accueils familiaux le mardi (10h dans une école maternelle de la commune, et 14h dans la salle Gaston-Lachèvre).
Pour profiter de ces activités, il faut être adhérents (6€/an par famille), vous pouvez adhérer à l'accueil du centre social.

08 JUIL. ▶ 23 AOÛT

©Philippe Bréard

©Erik Folain

08 JUIL. ▶ 23 AOÛT

LOISIRS

UN BEL ÉTÉ À HARFLEUR

La ville d'Harfleur organise des rendez-vous festifs et historiques.

Du 8 juillet au 23 août, du lundi au vendredi de 14h à 18h30, le parc de l'hôtel de ville vous invite à pique-niquer, à faire du sport, à flâner… Le samedi **13 juillet**, une fête champêtre y aura lieu de 14h à 18h. A 20h30, un bal animé par duo Intermezzo se tiendra place Victor-Hugo en attendant le feu d'artifice. Du **10 au 15 juillet**, la foire Saint-Martin s'installera sur la place d'Armes. Dimanche **28 juillet**, à 15h, la compagnie du Piano à Pouce vous emmènera dans une visite théâtralisée de la Porte de Rouen. Gratuite à partir de 8 ans. Dimanche **25 août**, à 15h, visite guidée et découverte de la Porte de Rouen, un monument médiéval emblématique. Visite gratuite à partir de 10 ans (réservation conseillée au 02 35 13 30 09).

FÊTE NATIONALE

ANIMATIONS DU 14 JUILLET

14 ▶ 13H30-18H

ESPLANADE DE L'ECPC + SQUARE TELTOW

Le comité des fêtes propose des animations sur l'esplanade de l'ECPC, de 14h à 18h : structures gonflables, défilé de majorettes, promenade à poney… L'association Le Souffle des mamans organise une kermesse au sein du square Teltow, de 13h30 à 18h. Les mascottes Marcus et Chase, Minnie et Mickey, Olaf déambuleront pour le plus grand bonheur des plus petits. Les Bikers Normands seront présents pour défiler dans le centre et proposer des baptêmes moto aux enfants de plus de 8 ans (3€).

CINÉMA

LES BRONZÉS

26 JUIL. ▶ 20H

MÉDIATHÈQUE • ENTRÉE LIBRE

Faut-il présenter le film de Patrice Leconte sorti en 1978 ? Un groupe de personnes exténuées arrive dans un club de vacances en Afrique pour quelques jours de repos pas de tout repos… Avec Josiane Balasco, Martin Lamotte, Thierry Lhermitte, Michel Blanc, Christian Clavier, Marie-Anne Chazel, Gérard Jugnot, Luis Rego…

PLUS LOIN…

CINÉ PLEIN AIR

CINÉ TOILES

JUSQU'AU FIN AOÛT

PLUS D'INFOS SUR LA PAGE FACEBOOK CINÉ TOILES 76

Les projections proposées par du grain à démoudre, la Papa's Production et Le Havre Seine Métropole reviennent dans six communes **(dont Gonfreville l'Orcher le 22 août)**. Six films et six mini-concerts gratuits à déguster dans des transats.

MOZ'AÏQUE

FESTIVAL MUSIQUES DU MONDE

17 ▶ 21 JUIL.

JARDINS SUSPENDUS (LE HAVRE)

INFOS SUR MOZAIQUE.LEHAVRE.FR

Cinq soirées blues, rock, rap, groove, soul, funk, latino, afro, jazz, raï, reggae… avec Ray Lema, Aldebert, Toobab, Little Bob Blues Bastards, Orange Yéti, Henri Texier, Manu Lanvin, Volt, Whistling Tumbleweed, André Manoukian…

DR

ARTS

UN ÉTÉ AU HAVRE

JUSQU'AU 22 SEPT

PLUS D'INFOS SUR FB UN ÉTÉ AU HAVRE

Trois parcours colorés, au départ de la Maison du Patrimoine (place Perret), vous guident pour découvrir à pied pendant quelques heures les œuvres parfois déroutantes de seize artistes présents dans trente-et-un lieux.

FESTIVITÉS

FÊTE DE LA VILLE, 8ÈME !

07 ▶ 08 SEPT.

Retrouvez la traditionnelle Fête de la Ville les 7 et 8 septembre, dans le complexe sportif Maurice-Baquet.

Le village sera riche d'une cinquantaine de stands associatifs et sportifs. Loisirs, solidarités, culture, action sociale, développement durable… seront au programme durant deux jours. Les bonnes rencontres pourront se faire également dans les espaces restauration, lors du vide-greniers du dimanche, pendant les balades en calèche ou autour de la foire aux livres/BD/CD de la médiathèque. Bonnes affaires en perspective ! Nouveautés, un stand de composition florale sera animé par les agents municipaux des Espaces-Verts.

Cette année, l'espace Enfance/Jeunesse mettra spécialement l'accent sur la prévention concernant les écrans (télévision, ordinateur, tablette, téléphone, jeux…). Des animations ludiques donneront des pistes pour apprendre à jouer loin des écrans. Un rallye, un escape game, des jeux vidéo en chair et en os humaniseront dans la bonne humeur des jeux stars comme le Tétris ou Packman. Amusement garanti. Tout comme avec le mystérieux univers sonore des Cyclophones ou les déambulations perchées des Jungle sisters.

Les amateurs de rythmes se retrouveront autour de la piste occupée par l'Ecole municipale de danses et l'association Double dutch & Street art.

En plus de l'ascension du mur d'escalade, le service des Sports proposera du tir à l'arc. Les sportifs seront aussi aux départs de la course cycliste le samedi à 14h et du Trail de la Pointe de Caux le dimanche à 9h.

PLUS D'INFOS SUR LA PAGE FACEBOOK DE LA VILLE

DR

COMMÉMORATION DE LA LIBÉRATION

8 septembre • La cérémonie officielle débutera à 10h30 sur la tombe des soldats britanniques dans le cimetière de Gournay-en-Caux. La municipalité et les associations d'anciens combattants se retrouveront devant le monument aux Morts du centre à 11h.

LE FEU D'ARTIFICE DE LA LIBÉRATION

7 septembre • 22h30 sur la promenade Nelson-Mandela. La municipalité offre un feu d'artifice qui sera précédé d'une retraite aux flambeaux (départ à 22h du complexe sportif Maurice-Baquet) avec la participation de la batterie fanfare de Montivilliers-Gonfreville l'Orcher. Un bal populaire suivra dès 23h à l'entrée du complexe sportif.

DR

DR

SAISON CULTURELLE 2019/2020

COUP D'ŒIL SUR LA PROGRAMMATION

MONSIEUR FRAIZE (LANCEMENT DE SAISON)
Clown moderne
vendredi 27 septembre à 20h30 (ECPC)
Entrée libre sur réservation au 02 35 13 16 54 dans la limite des places disponibles.

DR

UN SOIR AVEC MONTAND
PAR P. CASSIGNARD (Semaine bleue)
dimanche 6 octobre à 17h (ECPC)

DR

MIOSSEC (chanson rock)
mardi 15 octobre à 20h30 (ECPC)

DR

CARTE BLANCHE À KARIDIA DOUMBIA / KADDY
vendredi 29 novembre à 20h30 (ECPC)

DR

FINDING NOW CIE ANDREW SKEELS (danse hip hop)
vendredi 6 décembre à 20h30 (ECPC)

DR

DESCENDRE DU CHEVAL POUR CUEILLIR DES FLEURS CIE SANS LA NOMMER
samedi 18 janvier à 20h30 (ECPC)

DR

ELECTRO DELUXE (soul/funk/groove)
mardi 12 mai à 20h30 (ECPC)

DÉCOUVERTE

LES MERCREDIS NATURE

10 JUIL. ▶ 28 AOÛT

RÉSERVATION OBLIGATOIRE AU 02 35 24 80 01

La réserve naturelle de l'estuaire vous accueille les 10, 24 et 31 juillet, les 7, 14, 21 et 28 août, à 10h, pour des moments pédagogiques et ludiques à vivre en famille en pleine nature. Découvrez les recoins de la réserve en compagnie de guides de la Maison de l'Estuaire.

EXPOSITION

DUFY AU HAVRE

JUSQU'AU ▶ 03 NOV

MUMA (LE HAVRE) • INFOS MUMA-LEHAVRE.FR

Raoul Dufy est né au Havre en 1877. Il y fait ses premiers pas d'artiste. De ses œuvres impressionnistes à l'ultime série des *"Cargos noirs"* en passant par le réalisme, le fauvisme, le cézannisme et sa "période bleue", l'artiste a laissé un travail polymorphe. La collection du MuMa est riche de 128 œuvres, peintures, dessins, céramiques, gravures et tapisserie.

DR

NATURE

DES SORTIES GRATUITES

TOUT ▶ ÉTÉ

Avec Nature et littoral - 170 sorties gratuites en Seine-Maritime, découvrez la vallée de la Valmont, le bois de Bernouville, la Saâne, la Durdent, les roches d'Orival, Yport, Saint-Jouin-Bruneval... autrement. Le Département vous invite à (re)découvrir des sites en participant à des animations historiques, à des ateliers (photo, land art, jardinage, pêche à pied...), à des randonnées, à des sorties canoé kayak, à des jeux de piste, à des moments musicaux... Plus d'informations sur le site www.seinemaritime.fr.

ÉCHANGE

LA SEMAINE ALLEMANDE DES TRAVAILLEURS DE L'ESAT

Du 12 au 18 mai, cinq travailleurs handicapés de l'Esat de l'Estuaire se sont rendus en Allemagne pour rencontrer leurs homologues de l'Union Sozialer Einrichtungen (USE).

PRATIQUE : EN SAVOIR PLUS SUR L'ESAT SUR WWW.CATESTUAIRE.FR ET SUR LA PAGE FACEBOOK ESAT DE L'ESTUAIRE. LA FÊTE DE LA PAIX SE TIENDRA LE SAMEDI 21 SEPTEMBRE, À L'ECPC.

©Stéphane Everaert

LES PRÉPARATIFS DE LA FÊTE DE LA PAIX

Accompagnés par Sandrine Fontaine, conseillère municipale déléguée aux relations internationales et encadrés par Najet Raghib et Fabrice Fleury, éducateurs, Emilie, Céline, Sabrina, François-Xavier et Christophe ont été chaleureusement accueillis par six travailleurs handicapés de l'Union Sozialer Einrichtungen (USE) et leurs éducateurs dans leurs locaux situés à Berlin. L'échange entre les deux établissements a débuté l'année dernière et des projets communs fleurissent.

"L'objectif de cette rencontre était de préparer ensemble la fête de la Paix qui se déroulera à Gonfreville l'Orcher le 21 septembre. Les matinées étaient consacrées à ce travail. Malgré la barrière de la langue, les échanges ont été fructueux", explique Najet Raghib. Séances de réflexion et discussion autour de la notion de Paix ont amené à des ateliers créatifs. *"Nous avons réalisé un panneau avec nos empreintes de main en peinture, puis des fleurs d'eau en papier, ainsi que des colombes en origami"*, explique Emilie, qui travaille au restaurant de l'Esat. Le résultat fera l'objet d'une exposition, qui sera finalisée lors de la venue des Allemands, du 16 au 22 septembre prochains.

UNE DÉCOUVERTE CULTURELLE

Tous avaient déjà eu l'occasion de voyager avec leur famille, mais en Allemagne c'était une première. Les après-midis étaient dédiées aux visites touristiques du patrimoine historique et culturel de Berlin. *"Nous avons découvert la porte de Brandebourg, le magnifique château de Charlottenburg, et un jardin botanique extraordinaire,* énumère Céline, cuisinière. *L'histoire m'intéresse. Depuis notre retour, j'ai regardé des documentaires sur Berlin."*

Ce qui a marqué unanimement les esprits, c'est la gastronomie. *"Les Allemands ne mangent que des plats de résistance très copieux. Leurs saucisses sont énormes. Et puis, ils mangent tôt le soir, vers 18h"*, souligne Christophe, membre de l'atelier peinture. Contrairement à ce que l'on pourrait croire, la langue ne fut pas un problème insurmontable. *"Nous avons pu communiquer grâce à un traducteur gratuit sur le téléphone."* Certains préparent déjà l'arrivée des Berlinois. *"Je commence à apprendre un peu l'allemand, grâce à une application gratuite sous forme de jeux"*, précise Céline.

En un an, des liens forts se sont déjà tissés avec l'Allemagne. *"J'ai des amis avec qui je correspond toujours,* se réjouit Anne, qui a participé au premier échange. *On s'envoie des mails, mais aussi des cartes pour les anniversaires."*

UNE AVENTURE HUMAINE

Pendant six jours, éducateurs et travailleurs ont partagé leur quotidien. *"On a appris à se connaître entre nous déjà, car nous travaillons dans des ateliers différents,* explique Sabrina, de l'atelier repassage. *Je me suis portée volontaire pour partir grâce à Anne qui travaille avec moi et qui était très enthousiaste à son retour d'Allemagne. Et je ne regrette pas !"*

Pour Fabrice Fleury, *"ce voyage est une véritable chance de sortir de notre contexte de travail, car nous découvrons une autre facette des travailleurs. On sort de la zone de confort, certains ont beaucoup d'inquiétude et de timidité au départ, puis ils s'ouvrent un peu plus chaque jour et s'affirment. En tant qu'encadrant, on s'émerveille de les voir se dépasser et évoluer en une semaine. Ce type d'échange est très bénéfique pour tout le monde."* François-Xavier, membre de l'atelier peinture, en est un bon exemple. *"J'avais très peur de prendre l'avion pour la première fois. Finalement, ce n'est pas si terrible. Maintenant, j'ai pour projet d'aller voir mon frère qui habite en Afrique."*

Tous ont hâte au mois de septembre. *"Nous allons revoir nos correspondants et les accueillir à l'Esat. Nous sommes fiers de leur faire découvrir à notre tour nos ateliers et notre région."*