ACTUALITÉS

MAGAZINE D'INFORMATIONS MUNICIPALES
DE GONFREVILLE L'ORCHER

n°392 | MAI 2019

www.gonfreville-l-orcher.fr

PAGE 12 INAUGURATION DE LA MAISON DU PATRIMOINE ET DES CITÉS PROVISOIRES

PAGE 05 WILFRIED LAMOTTE, UN ŒIL AIGUISÉ

LES APPRENTIS MUSICIENS À LA RÉSIDENCE

L'école municipale de musiques a la volonté de sortir la musique en dehors de ses murs. Pour cela, un concert des élèves était organisé au sein de la résidence autonomie du Clos-Fleuri le 13 mars. Epaulés par leur professeur, les apprentis musiciens de tous âges ont surmonté leur trac pour jouer quelques mélodies. Les élèves de l'éveil musical, de flûte, de violon, de chant, de piano, de guitare et d'accordéon étaient à l'honneur. Pour l'occasion, Peggy Piegard, la responsable de la résidence, n'a pas hésité à jouer quelques airs enjoués de piano à bretelles. Les résidents et les parents présents n'ont pas manqué d'encourager chaleureusement les jeunes artistes en herbe.
Plus de photos sur **la page Facebook de la Ville**

LE BEAU PRINTEMPS DES POÈTES

C'est sous le signe de la Beauté que le Printemps des poètes a éclos cette année du 12 au 30 mars. Le thème a été décliné par les bibliothécaires dans les écoles. Des agents ont reconstitué la Brigade d'intervention poétique pour surgir dans les classes où des lectures théâtralisées étaient également proposées. L'événement a reçu le renfort de la compagnie Théa qui a mis en voix des textes avec des enfants et de Monsieur Papillon qui offrait des lectures poétiques impromptues à la médiathèque.
Plus de photos sur **la page Facebook de la Ville**

OBJECTIF LUNE DANS L'ESPACE CULTUREL

Du 15 au 31 mars, il n'était pas interdit d'être dans la Lune à Gonfreville l'Orcher. Le deuxième volet du salon des sciences et techniques consacré au cosmos nous emmenait dans le sillage des missions spatiales lunaires. Des expositions, des ateliers, des animations, des spectacles… ont permis au public et aux scolaires d'acquérir des connaissances scientifiques de manière ludique et même parfois drôles.
Plus de photos sur **la page Facebook de la Ville**

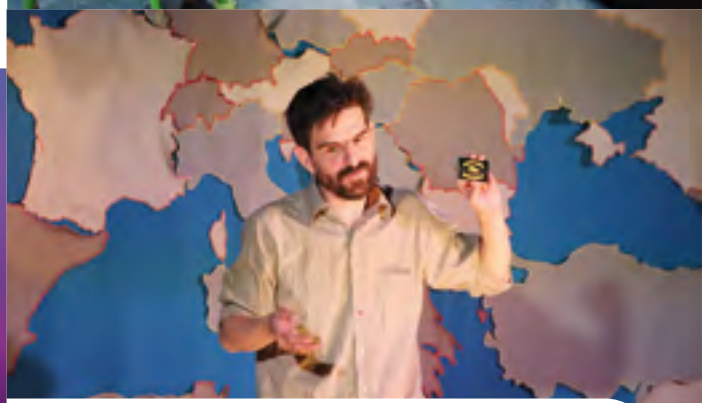

NON AUX DISCRIMINATIONS

Parce que c'est dès le plus jeune âge qu'il faut agir contre les préjugés et les fake news qui produisent racisme et toutes sortes de discriminations (xénophobie, homophobie, sexisme, âgisme, grossophobie, rejet des personnes handicapées…) que diverses interventions ont eu lieu en milieu scolaire à travers des jeux, des rencontres, des ateliers... La semaine s'est terminée avec le spectacle de Mathieu Barbances, *Né quelque part*. Il suit le parcours d'enfants syriens qui fuient la guerre. Liant des chansons de Maxime Le Forestier, de HK, de Manu Chao, le récit emmène le public dans une réflexion sur l'accueil, le partage, les droits humains. Des moments publics ont élargi les rencontres parfois agrémentées de goûters préparés par des habitantes.
Plus de photos sur **la page Facebook de la Ville**

©Alicia Rose

DE LA COUNTRY À LA MÉDIATHÈQUE

Le 19 mars en fin de journée, il y avait de l'ambiance à la médiathèque. Le groupe Whistling Tumblewed, bien connu dans la région havraise, se produisait dans l'espace Discothèque. Les cinq musiciens ont transporté le public en Amérique aux sons des standards de la musique country, en rendant notamment hommage à Johnny Cash. Les guitares acoustiques, l'harmonica, le banjo, la mandoline américaine, le dobro ont fait vibrer les murs de la médiathèque.
Plus de photos sur **la page Facebook de la Ville**

UN ATELIER TRICOT À L'ÉCOLE DE COUTURE

Le 27 mars, l'école municipale de couture a proposé un atelier d'initiation au tricot ouvert à tous. Marie-Madeleine Gallard, animatrice de l'association havraise Les Fringantes de Créaludik, a expliqué les bases de la technique : montage des mailles sur une ou deux aiguilles, maille endroit et maille envers... L'ambiance était à la fois studieuse et conviviale. Le 14 mai, l'école municipale de couture proposera un autre stage pour préparer l'été. La confection de paréos et de sacs de plage sera au programme. Plus de photos sur **la page Facebook de la Ville.**

CONTACTEZ-NOUS
REDACTION-ACTUALITES@GONFREVILLE-L-ORCHER.FR

Alban Bruneau, maire, et Marie-Claire Doumbia, adjointe au maire, ont inauguré l'espace de prévention Ambroise-Croizat le 5 avril.

UNE SAINE COLÈRE

PAR ALBAN BRUNEAU,
MAIRE DE GONFREVILLE L'ORCHER, CONSEILLER DÉPARTEMENTAL
VICE-PRÉSIDENT DE LA COMMUNAUTÉ URBAINE

Nous vivons dans un système économique sans pitié, dominé par la loi de l'argent, qui pour satisfaire les profits de quelques-uns, entraîne chômage, misère et précarité. Ce phénomène de paupérisation frappe également les retraités et les salariés comme l'a montré le mouvement des gilets jaunes. A cela s'ajoutent les politiques d'austérité menées par les gouvernements successifs qui ne font qu'empirer les choses. En laissant les richesses se concentrer entre quelques mains, elles perpétuent et renforcent les inégalités.
Dans ces conditions, comment ne pas comprendre le sentiment d'injustice qui s'exprime au sein de la population. Le sentiment d'une société à deux vitesses où, quoi qu'on en dise, les citoyens n'ont pas tous les mêmes droits. Une société dans laquelle le mur de l'argent sépare la minorité des possédants du reste de la société. *"Selon que vous soyez puissant ou misérable…"*, a écrit La Fontaine. Cette maxime n'a jamais été autant d'actualité.
Ce sentiment d'injustice se transforme parfois en colère ou en haine. Mais là aussi, comment ne pas le comprendre quand on est à découvert dès le 15 du mois, quand on n'arrive plus à payer son loyer, ses factures, remplir son réservoir d'essence ou même acheter une paire de baskets aux enfants. Comment ne pas le comprendre quand dans le même temps les médias nous parlent des rémunérations scandaleuses des patrons du CAC 40 ou de dividendes record versées aux actionnaires.
Cette colère je la partage avec vous. Le maire que je suis est en effet le premier témoin de cette détresse. C'est même le sens de mon combat depuis de nombreuses années, et le sens de mon engagement pour notre ville et ses habitants. A Gonfreville l'Orcher, toutes nos politiques sont menées en tenant compte des questions de pouvoir d'achat. Que ce soit pour les tarifs des cantines, des activités jeunesse, culturelles, les actions en direction des anciens, l'aide aux transports, les tickets services, les emplois saisonniers, c'est une multitude d'actions que nous mettons en place pour tenter d'atténuer la violence des politiques libérales. Et rares sont les communes à pouvoir en dire autant.
La solution est à chercher de ce côté en revendiquant davantage de justice sociale. Elle ne se trouve pas dans les discours de haine, de stigmatisation ou d'exclusion qui nous conduiront au chaos. Elle ne se trouve pas chez ceux, à l'extrême droite, qui surfent sur la misère sans jamais rien proposer pour l'éradiquer. Ne nous trompons pas de combat, ni de solution. La colère doit être le moteur de revendications universelles, contre la misère, pour la défense des droits fondamentaux, pour le droit de pouvoir vivre dignement.
Les élections européennes du dimanche 26 mai nous donneront l'occasion de nous exprimer pour une Europe des gens contre l'Europe de l'argent, tout en délivrant un carton rouge au Président Macron et à son gouvernement.

PAGE 06

MA VILLE EN ACTIONS
PAGES 05 À 11
- Mobilisation contre la Loi Blanquer
- Hommage à Ambroise-Croizat

PAGE 08

Directeur de la publication **Alban Bruneau**
Coordination **Carole Meunier**
Rédacteurs en chef **Pascal Colé**
et **Stéphanie Pouteau-Debris**
Conception graphique **Sabine Turpin**
Ont collaboré à ce numéro **Eddy Lejeune, Romuald Malandain**, **Sylvestre Hautot** (Atelier d'Impression)
Photographies **Stéphanie Pouteau-Debris**
et **Pascal Colé** (sauf mentions contraires)
Nombre d'exemplaires **5000**
Distribution **ESAT de l'Estuaire**
Numéro de Commission paritaire **41 770**
Rédaction, photographies, montage PAO et impression **Service Communication** (Pôle Population)
de la Ville de Gonfreville l'Orcher
Tél. **02 35 13 18 95** et **02 35 13 18 38**
Courriel **redaction-actualites@gonfreville-l-orcher.fr**.

MA VILLE EN RELIEF
PAGES 12 À 14
- Un espace pour partager la mémoire locale

PAGE 12

DR

PAGE 17

MA VILLE EN PRATIQUE
PAGES 17 À 19
- Les élections européennes
- Cap sur les vacances d'été

©Raouf Karray

PAGE 21

PAGE 22

MA VIE EN VILLE
PAGES 20 À 23
- Solidarité avec l'Humanité
- Les Vikings à la Fête du jeu

Photo de Une : la Maison du Patrimoine et des Cités provisoires est inaugurée le 8 mai.

FACE À FACE

WILFRIED LAMOTTE
UN ŒIL AIGUISÉ

Connu pour ses nombreux clichés de concerts, Wilfried Lamotte, l'un des photographes de l'association gonfrevillaise Zoom en Seine présentera une autre facette de son art à la médiathèque en mai.

Passionné de musique et d'images, voici ce qui résume le mieux Wilfried Lamotte. Cela fait presque un quart de siècle qu'il sillonne les salles de spectacle de la région pour immortaliser les prestations de milliers de groupes et musiciens. Tout le mois d'avril, il exposait au sein du CEM, le pôle dédié aux musiques actuelles du Havre, un lieu qu'il considère comme sa deuxième maison. Dans le pôle de répétition, une série de clichés était consacrée aux différents concerts ayant eu lieu dans le Tube, la salle de concert du CEM depuis 2013. Dans l'école, il présentait une sélection de photos d'archives remontant l'histoire du Centre d'Expression Musicale jusqu'en 1994. Tous les groupes locaux de rock sont passés par son objectif : Les Scamps, les City Kids, les Red Lezards, Pilgrim FC, Asphalt Tuaregs, Little Bob bien-sûr… *"Je ne me considère pas comme un artiste mais comme un témoin. Pour moi la photo est une trace. J'aime immortaliser ces moments uniques en live. J'estime que la prise de vue doit être assez spontanée. Je ne mitraille pas ! J'observe, j'attends la bonne lumière, la bonne attitude. Je cherche à crocher des émotions. Je ne retouche pratiquement aucune de mes photos, juste un peu de luminosité ou de contraste, rien de plus. Je ne suis pas fan d'infographie."*

En parlant de trace, Wilfried est l'auteur d'un superbe livre photos qui revient sur l'histoire du feu Cabaret Electric, salle havraise de musiques actuelles, de 2006 à 2011. Le photographe a également signé quelques belles photos d'albums, dont la magnifique pochette de *Howlin'*, l'avant dernier album de Little Bob Blues Bastards. Plus récemment, il a contribué au premier album du groupe instrumental havrais Weirdö Creak, sorti en avril. *"En plus de les shooter en concert, je suis leur homme de l'ombre, je les ai même accompagnés en tournée l'année dernière."*

DÉCOUVREZ L'EXPOSITION *100 ANS DE CITROËN* DU 9 AU 26 MAI (VERNISSAGE LE 9 MAI À 18H), À L'ECPC ET L'EXPOSITION *HÉROS DE NOTRE ENFANCE* DU 14 AU 25 MAI, À LA MÉDIATHÈQUE (VERNISSAGE LE 14 MAI À 18H). WILFRIED PARTICIPE AUSSI À UN MARCHÉ DES CRÉATEURS LE 25 MAI, PLACE DANTON AU HAVRE.

Il y a une quinzaine d'années, avec les photographes Stéphane Tigharghar et Dominique Hervé, Wilfried a co-fondé l'association Zoom en Seine. Chaque année, l'ECPC accueille leur salon. Même si le collectif a quelque peu évolué, la volonté reste inchangée : se réunir autour de la même passion et monter des projets ensemble. *"Nous venons tous d'univers différents, avec des techniques différentes. C'est intéressant autour d'une thématique commune de confronter nos regards. Le salon de mai sera consacré au centenaire de la marque Citroën."*

L'exposition présentée à la médiathèque en mai sera plus personnelle. *"Il s'agit de photos de vinyles et de figurines que je collectionne, des héros de mon enfance, des personnages de dessins-animés ou du monde du rock. Je les mets en scène la nuit dans des lieux symboliques du Havre. C'est ainsi que l'on retrouve les membres de Kiss devant le muséum d'histoire naturelle ou Goldorak surplombant la plage. Contrairement aux photos de concerts qui sont instinctives, là je compose mon image et travaille avec un très long temps de pause. Je retire l'objet et le remet en place pendant la prise de vue, ce qui créé un effet fantôme."*

Après 26 ans de restauration, Wilfried a tourné la page il y a deux ans et multiplie les casquettes. Fort de son expérience de roadie (assistant technique, en charge du matériel) auprès de groupes locaux, il travaille désormais comme technicien de plateau sur diverses dates de spectacles, dans des salles locales voire des Zéniths. *"J'ai la chance d'avoir réussi à faire de mes deux passions mes activités professionnelles. En plus du spectacle, depuis quelques mois je découvre le reportage photographique."* On peut découvrir ses clichés dans l'édition hebdomadaire *Sortir au Havre* de *Paris-Normandie*. *"Dans la rubrique* Dans l'atelier de… *je dois en quelques clichés présenté un artiste local. C'est un autre aspect de la photographie que j'apprécie vraiment beaucoup !"*

CONSEIL MUNICIPAL

POUR L'ÉCOLE DE PROXIMITÉ. CONTRE LA LOI BLANQUER

Lors de la séance du conseil municipal du 25 mars, un vœu présenté par Alban Bruneau, maire, a été adopté à l'unanimité.

"Le projet de loi baptisé cyniquement Pour l'école de la confiance *est actuellement examiné par le Parlement. Il est inspiré par une doctrine libérale déjà appliquée à d'autres services publics comme les hôpitaux ou les universités,* a souligné le maire. *Ce projet de loi vise explicitement à rompre avec la nécessité d'adapter les moyens éducatifs déployés pour répondre aux besoins des élèves sur leur territoire de vie."* Les points litigieux ont été énoncés : regroupement des écoles sous l'autorité d'un principal de collège pour mettre fin aux missions confiées aux directeurs d'école, possibilité de remplacement des enseignants diplômés par des étudiants en cours de formation, création d'établissements privés sous contrat avec des financements publics, atteinte à la liberté d'expression des enseignants, création d'établissements internationaux financés par des fonds privés, transfert des personnels spécialisés (infirmières, psychologues…) vers les services de l'Agence régionale de santé… Un projet de loi présenté comme *"établi sans concertation et dans la précipitation qui repose sur les considérations idéologiques d'un gouvernement par nature de passage…"*

Considérant que ce projet de loi menace l'existence de plusieurs de nos dix écoles de proximité et qu'il met en péril la volonté de la municipalité, soutenue par des parents d'élèves, de maintenir des effectifs raisonnables dans les établissements scolaires, le conseil municipal appelle les parlementaires à rejeter ce projet et l'ensemble de la communauté éducative à se mobiliser. (Lire aussi page 7)

Les enseignant.e.s gonfrevillais.es ont manifesté leur opposition à la loi Blanquer dans les rues du Havre aux côtés des élu.e.s et des parents d'élèves.

PPRT

UNE AIDE DE LA VILLE À TAUX ZÉRO

Une dizaine de riverains, sur les 290 concernés, ont bouclé leur dossier pour démarrer les travaux prescrits par le PPRT. La Ville apporte son soutien dans le montage financier.

Un avenant a été voté le 25 mars pour permettre le déblocage des financements prévus sans qu'il y ait besoin de présenter des factures acquittées, condition pour l'intervention de la Caisse des dépôts et consignations. *"Certains habitants auraient pu devoir avancer jusqu'à 8000 euros. C'était inimaginable"*, a redit le maire. La séance a également validé les modalités de prise en charge de l'avance de crédit d'impôt. Par le biais d'une avance financière, la Ville se fera le relai de la part de l'Etat. La restitution de cette avance s'effectuera au versement du crédit d'impôt. *"On peut être satisfait de ce travail. Les gens n'auront pas à supporter les coûts des travaux. Sans volonté politique forte depuis le début, avec le soutien des riverains des Côtes blanches, on n'en serait pas là. Je pense même que c'est un exemple unique."*

COMMUNAUTÉ URBAINE

UN NOM QUI NE FAIT PAS L'UNANIMITÉ

En janvier 2019, les 54 communes membres devaient se prononcer sur le nom de la nouvelle assemblée.

"Je m'étais abstenu lors de cette réunion. Pour être cohérent, je m'abstiens encore aujourd'hui, a expliqué le maire. *Le Havre n'a pas le statut de métropole, c'est décalé pour nommer ainsi l'EPCI."* Tout le conseil s'est abstenu, moins une voix pour la dénomination Le Havre Seine Métropole (ex Codah).

LE HAVRE SEINE MÉTROPOLE

ÉDUCATION

NON À LA LOI BLANQUER !

PLUS D'IMAGES SUR LA PAGE FACEBOOK DE LA VILLE

Entre mars et avril, personnels éducatifs et parents d'élèves étaient fortement mobilisés contre la loi Blanquer.

"La confiance, ça se mérite", disaient des pancartes artisanales brandies dans les manifestations pour protester contre la loi dite "école de la confiance" défendue par Jean-Michel Blanquer, ministre de l'Education nationale.
Des Gonfrevillais, parents, enseignants et élus, ont participé aux fortes mobilisations qui ont sillonné les rues havraises, notamment lors de la journée nationale de grève pour la défense des services publics, mais aussi les samedis où des jonctions se sont produites avec les manifestations hebdomadaires des gilets jaunes de l'agglomération. Des jardins de l'hôtel de ville du Havre à la plage en passant par les rues piétonnes, des milliers de personnes ont maintes fois développé leurs arguments de bons sens pour défendre les écoles de proximité.
A Gonfreville l'Orcher, soutenus par la municipalité qui a voté à l'unanimité un vœu contre cette loi (lire page 6), les parents d'élèves ont organisé des journées "école morte" en parallèle des mouvements de grève lancés par les enseignants. Des actions bien suivies par les familles qui ne mettaient pas leurs enfants à l'école en signe de protestation. Les tracts explicatifs réalisés par les parents d'élèves sur le mode avant/après la loi Blanquer ont été très efficaces pour mettre en lumière les dangers du projet gouvernemental. Très déterminés, parents et enseignants ont poursuivi leurs actions après les vacances de printemps. Un cortège spécial Education nationale était annoncé pour la manifestation du 1er mai.

NOUVEAU

NAISSANCE DE LA FCPE

Suite au mouvement des parents d'élèves qui avait agité l'école maternelle Turgauville en septembre dernier, un groupe de la Fédération des Conseils de Parents d'Elèves (FCPE) présidé par Charlène Auffray a été créé dans la commune. La FCPE Gonfreville l'Orcher est joignable à cette adresse : **shune25@hotmail.fr**

CARTE SCOLAIRE

Le 20 mars, Conseil départemental de l'Education nationale (CDEN) a statué sur la carte scolaire 2019-2020. A Gonfreville l'Orcher sont annoncées deux fermetures de classes, l'une à la maternelle Langevin-Wallon à Mayville et l'autre à l'école élémentaire de Gournay-en-Caux. Trois ouvertures de classes (dédoublement de CE1) sont aussi prévues et concernent les écoles élémentaires Turgauville, A. Fleury et J. Jaurès.

PRÉPARONS LA RENTRÉE 2019

Les élus municipaux rencontreront les parents d'élèves en mai pour échanger sur la loi Blanquer, les fermetures et ouvertures de classes, les accueils périscolaires.... Rendez-vous le 13 mai (16h30) au groupe scolaire de Mayville, le 16 mai (16h30) au groupe scolaire de Gournay, le 17 mai (16h30) au groupe scolaire Turgauville, le 20 mai (16h30) au groupe scolaire A. Fleury et le 24 mai (16h30) au groupe scolaire J. Jaurès.

HOMMAGE

BIENVENUE DANS L'ESPACE AMBROISE-CROIZAT

PLUS DE PHOTOS SUR LA PAGE FACEBOOK DE LA VILLE

Le pôle Santé a ouvert en 2016. A côté des cabinets médicaux, la municipalité a créé un espace de prévention portant le nom d'Ambroise Croizat. Il a été inauguré le 5 avril.

On se rend au Pôle santé de la rue Danielle-Casanova pour se faire soigner, mais aussi pour s'informer. Animé par la Ville, l'espace de prévention promeut l'éducation à la santé en lien avec des organismes comme les ateliers Santé ville de la Communauté Urbaine, le CCAS, la CPAM, l'Agence Régionale de Santé… et des associations spécifiques locales ou non pour parler d'accès aux soins, d'alimentation, du cancer, du stress, d'autisme, de secourisme...
En hommage à Ambroise Croizat, syndicaliste, résistant, ministre du Travail et de la Sécurité sociale en 1945 à qui nous devons la naissance de la Sécurité sociale, l'espace a pris le nom de ce militant de la CGT et du PCF qui est également à l'origine de la médecine du travail, des comités d'entreprise et du système de retraite.
Le 5 avril, Alban Bruneau, maire, et Marie-Claire Doumbia, adjointe au maire, ont dévoilé une plaque portant le nom de cet inventeur social et une autre signalant le siège du dispositif Sport santé sur ordonnance, une idée originale qui permet aux médecins locaux de prescrire des activités sportives à des patients.
Jacques Defortescu, secrétaire de l'Institut d'histoire sociale CGT 76, a ensuite présenté une conférence sur Ambroise Croizat, un homme hors du commun injustement méconnu qui, à la sortie de la guerre, dans un pays en ruines, a trouvé les moyens de mettre en place un système solidaire aujourd'hui sévèrement menacé. Un panneau mural réalisé par l'agence Médiris a été dévoilé dans le lieu où se tiennent les ateliers santé pour garder en mémoire les conquis sociaux issus du Conseil national de la Résistance.

SANTÉ

PRÉVENTION DE L'AVC

PLUS D'INFOS AUPRÈS DE FRANCE AVC : AVC-NORMANDIE.FR

Une réunion d'information sur l'accident vasculaire cérébral se tenait le 21 mars dans la salle Arthur-Fleury.

La rencontre organisée par l'association santé éducation et prévention sur les territoires Normandie à la demande de la résidence de l'Estuaire en collaboration avec la Ville, le CCAS, le Département et le CLIC donnait la parole au docteur Omar Bennani (neurologue au Groupe hospitalier du Havre) et à France AVC Normandie devant plus de cent participant.e.s. Après le mot de bienvenue de Marie-Claire Doumbia, adjointe au maire chargée du CCAS, il a été rappelé la gravité des attaques cérébrales qui frappent 150 000 personnes par an, tous âges confondus. Quand il ne conduit pas au décès, l'AVC est la première cause de handicap physique et la deuxième cause de démence.
L'AVC est un grave problème de santé publique, il faut agir préventivement sur les facteurs de risque (tabagisme, consommation d'alcool importante, sédentarité, diabète…) et savoir reconnaître les symptômes qui surviennent subitement (perte de la sensibilité, faiblesse musculaire, difficulté de langage, paralysie du visage, trouble visuel, mal de tête inhabituel…). Trois ateliers sur le sujet étaient proposés en avril à la résidence de l'Estuaire. En cas de troubles alarmants, appelez vite le 15.

CÉRÉMONIE

LES NOUVEAUX CITOYENS HONORÉS

Le 23 mars, quarante-quatre jeunes majeurs gonfrevillais ont répondu à l'invitation de la municipalité, qui organisait une cérémonie de la citoyenneté.

Entouré de Béatrice Lellig (conseillère municipale déléguée), de Fabrice Pimor (8ème adjoint chargé notamment de la Communication) et de Gérard Legout (conseiller municipal délégué à l'Etat-Civil et aux élections), le maire Alban Bruneau a remis à chacun le livret du Citoyen. Celui-ci présente les droits et devoirs du citoyen et le fonctionnement de la République.

Dans son discours, le premier magistrat a rappelé que *"détenir la carte d'électeur ne fera pas systématiquement de vous des citoyens. Il faut d'abord s'en servir à chaque scrutin. Mais être citoyen, c'est aussi payer ses impôts quand on y est assujetti, respecter le vivre ensemble, la tranquillité publique, s'informer de l'actualité, du fonctionnement des institutions et des idées politiques, et enfin participer à la vie de la collectivité par le biais des associations, mais aussi des mouvements sociaux si la cause vous semble juste."*

Le maire a rappelé en quelques mots l'histoire de la République et du droit de vote. *"Il arrive aussi que dans un pays comme la France, le vote exprimé par les citoyens ne soit pas respecté. Ce fut le cas lorsque le Traité européen de Lisbonne fut ratifié par voie parlementaire, alors que le peuple français s'était prononcé majoritairement pour le Non lors du référendum de 2005. Et c'est ce qui est en train d'arriver au peuple britannique qui a voté pour le Brexit il y a bientôt deux ans, et qui ne voit toujours rien venir… C'est pourquoi nous devons tous nous mobiliser pour que les décisions du peuple soient respectées et que ce droit âprement conquis par nos ainés garde toute sa force. Car on a toujours la démocratie qu'on mérite. Si on ne s'en occupe pas, elle dépérit…"*

Les jeunes majeurs pourront se rendre aux urnes pour la première fois le 26 mai à l'occasion des élections européennes, qui permettent de désigner nos représentants au Parlement européen.

MÉMOIRE

POUR LA RÉHABILITATION DES "MORTS PAR LA FRANCE"

La municipalité s'était associée à la souscription nationale pour l'édification d'un monument pacifiste en hommage aux soldats de 14-18 fusillés pour l'exemple. L'œuvre a été inaugurée le 6 avril à Chauny (Aisne).

A l'occasion du centenaire de la première guerre mondiale, plusieurs associations (Libre pensée, Mouvement de la Paix, Arac, et Ligue des Droits de l'Homme) avaient sollicité la Ville pour contribuer à l'érection d'un monument à la mémoire des 639 soldats fusillés par leurs camarades entre 1914 et 1918 sur ordre d'officiers tyranniques. Jean-Paul Lecoq, député, Alban Bruneau, maire, Gérard Legout, conseiller municipal, comme des centaines d'élus, de militants politiques, syndicaux et associatifs ont fait le déplacement à Chauny pour la cérémonie humaniste. Plusieurs communes françaises ont érigé des monuments pacifistes. Le plus célèbre, à Gentioux, proclame : *"Maudite soit la guerre."* Celui de Chauny, commune martyre située sur la ligne de front, est le premier dédié aux "fusillés pour l'exemple". Quarante fusillés ont été réhabilités dans les années 1920-30. Les organisateurs de la manifestation réclament la réhabilitation de toutes les victimes des conseils de guerre sanguinaires. Plus de 1 500 particuliers, des associations, des communes ont participé à la collecte nationale qui a rapporté 100 000€. Gonfreville l'Orcher, Commune pour la Paix, avait voté une subvention de 750€ au conseil municipal du 4 février.

INTERGÉNÉRATION

AÎNÉ.E.S ET ENFANTS VIVENT UNE BELLE HISTOIRE

Depuis janvier, six enfants de la MECS Les Nids échangent avec des retraité.e.s de la résidence de l'Estuaire.

Proposé par Christelle Ben Larbi, éducatrice spécialisée, le projet met en contact des enfants parfois sans famille et des retraité.e.s parfois sans enfant. Tous les mois et demi, une rencontre a lieu à la résidence. De part et d'autre, la visite est très attendue. On s'y prépare en faisant des gâteaux, en apportant des jeux. Entre deux après-midis, jeunes et anciens s'écrivent à l'occasion d'une fête ou simplement pour le plaisir d'envoyer du courrier. Les anciens font eux-mêmes leur carte postale et personnalisent l'enveloppe en fonction des goûts de l'enfant. Chaque enfant a choisi son/sa correspondant.e. Chacun.e retrouve ainsi une sorte de grand-père/mère ou de petit-enfant. A chaque occasion, on avance dans la découverte et les échanges. On rigole, on mange des bonbons, on prend des photos pour l'album de famille, on créé des liens touchants sous les regards de Christine Neveu, responsable de la résidence, et de Marie-Claire Doumbia, adjointe au maire, correspondante de Camille, et ancienne institutrice de l'éducatrice à l'école Arthur-Fleury.

©Alicia Rose

CÉRÉMONIE

LA FIN DE LA GUERRE D'ALGÉRIE

Le 19 mars, accompagnés par la batterie-fanfare Gonfreville l'Orcher/Montivilliers, élus municipaux, anciens combattants, et citoyens ont commémoré le 57ème anniversaire de la fin de la guerre d'Algérie. Le 19 mars 1962 a pris officiellement effet un cessez-le-feu qui a mis fin à huit ans de guerre en Algérie. Autour du Monument aux Morts rénové, était organisé un moment de recueillement à la mémoire des victimes civiles et militaires de la guerre d'Algérie. Un hommage particulier ont été rendu aux quatre soldats gonfrevillais morts pour la France durant ce conflit.

CARNET

NOCES DE DIAMANT

M. et Mme Raymond Uguen
le 30 mars

LE MARIAGE

Cyrille Pelletier & Céline Fautras
le 13 avril

LE PARRAINAGE

Kenzo Buewaert
le 13 avril

LES NAISSANCES

Myha Lucas Follet, 20 avenue du Chemin-Vert, le 22 février à Montivilliers • **Nael Richer**, 25 route d'Orcher, le 23 février à Montivilliers • **Gueda Kante**, 3 rue de Teltow, le 25 février au Havre • **Eline Masselin**, 18 avenue du Chemin-Vert, le 3 mars au Havre • **Faël Boennec**, 83 route d'Orcher, le 9 mars à Montivilliers • **Paul Roussignol Friedrich**, 1 chemin d'Enfer, le 9 mars à Montivilliers • **Djeïlyse Jeanbach**, 13 quai des Canaques, le 10 mars à Montivilliers • **Kenzo Bouthier**, 2 avenue du Chemin-Vert, le 14 mars à Montivilliers • **Aaliyah Gomis Amours**, 5 bis route d'Orcher, le 21 mars, au Havre.

LES DÉCÈS

Gabriel Mare, 3 rue d'Apremont, le 5 mars 2019, 64 ans • **Georges Palvadeau**, 12 rue du Bel Horizon, le 6 mars, 89 ans • **Danielle Laignel épouse Préterre**, 8 rue Frédéric-Joliot Curie, le 9 mars, 72 ans • **Denise Rose veuve De Kramer**, 4 bis allée Henri-Barbusse, le 14 mars, 89 ans.

DÉCOUVERTE

UN CHALLENGE D'AVIRON ADAPTÉ

A l'initiative de la Ligue Havraise et de la Société havraise de l'aviron (SHA), et en partenariat avec la Ville de Gonfreville l'Orcher, une journée de découverte de l'aviron indoor adapté était organisée le 14 mars dans la salle Arthur-Fleury.

Neuf institutions du département ont répondu présents : IMS de Bolbec, Foyer de Grugny, MAS Les Constellations, CAJ Le Perrey, CAJ La Salamandre, APEI de Dieppe, Les Mouettes de Fécamp, IME La Parentèle, IMPro la Renaissance. 80 adultes (entre 20 et 55 ans) handicapés participaient à un challenge. Des courses de rameurs en individuel puis en collectif étaient organisées. "*Cette journée permet de sensibiliser aux bienfaits de la pratique de l'aviron pour les personnes atteintes d'un handicap psychique ou mental,* explique Caroline Petiot, organisatrice de l'évènement. *C'est aussi un vraiment moment de socialisation, d'échanges et de bien-être.*" Les apprentis rameurs se sont tous dépassés, sous les encouragements du public, mais aussi de Clara Valinducq, championne d'Europe d'aviron et membre de la SHA, de Daniel Cressent, président de l'OMS de Gonfreville l'Orcher, de Christine Lallart, président de la Ligue Havraise et de Fabrice Pimor, adjoint au maire de Gonfreville l'Orcher.

ECHECS

UN DEMI-SIÈCLE D'OPEN

PLUS D'INFOS SUR ORCHERLATOUR.FR

L'ESMGO Echecs a fêté le 50ème Open international d'échecs trophée Claude-Leroyer, fondateur du club gonfrevillais, du 3 au 9 avril.

Plusieurs temps forts étaient organisés. Un tournoi scolaire amical a réuni 97 enfants, le 3 avril. Les établissements scolaires de la ville étaient bien représentés avec des élèves de Turgauville, Jean-Jaurès et du collège Courbet. Cinq parties étaient programmées. Tous les participants ont reçu une médaille et les champions des deux catégories (collégiens et écoliers) sont repartis avec une coupe.

Le 6 avril se tenait l'open international et l'open jeune avec 217 inscrits, un record ! Le 8 avril, pour célébrer son anniversaire, le club avait invité le jeune grand maître international Maxime Vachier-Lagrave, n°1 français et 6ème joueur mondial. Sa présence a enthousiasmé les fans de tous âges. Photos souvenirs et séances de dédicaces ont ponctué l'heure qui précédait la remise des récompenses de l'Open.

Entouré par Alban Bruneau, maire, des représentants nationaux et départementaux de la FFE, de l'OMS, de l'ESMGO Omnisport, des entraineurs et bénévoles..., Cyrille Vaugeois a retracé avec joie et émotion le demi-siècle écoulé. Une attention affectueuse particulière est allée vers Yvette Leroyer dont le mari, Claude, fut le créateur de l'Open. La journée s'est terminée avec une partie simultanée où Maxime Vachier-Lagrave affronta 28 joueurs et joueuses tiré.e.s au sort. Le score a été de 27 victoires et un nul. Le 9 avril, le tournoi international jeunes réunissait huit équipes dont une venue de République Tchèque et la gagnante venue d'Ukraine.

PATRIMOINE

UN ESPACE POUR PARTAGER LA MÉMOIRE LOCALE

Le 8 mai, à la suite de la commémoration du 74ème anniversaire de la victoire contre le nazisme, la municipalité va inaugurer la Maison du patrimoine et des Cités provisoires située rue du… 8 Mai 1945.

Le lieu est connu de pratiquement tou.te.s les Gonfrevillais.e.s, jeunes et moins jeunes. Les aîné.e.s y ont parfois habité à la sortie de la deuxième guerre mondiale. Sinistré.e.s du Havre après les bombardements anglais de septembre 1944, quatre mille personnes avaient investi les baraquements construits par l'armée américaine autour du Havre, les "camps cigarettes", pour y cantonner les troupes victorieuses prêtes à retourner aux USA. Les enfants d'aujourd'hui ont aussi pu entrer dans les baraquements qui jouxtent le centre de loisirs René-Cance avec leurs animateurs ou leurs enseignants dans une démarche pédagogique. Mais à part les membres de l'association gonfrevillaise des cités provisoires (AGCP) créée en 2005 et présidée par Jean-Michel Burette qui ont une nouvelle fois prêté leurs souvenirs, personne n'a encore eu l'occasion de pénétrer dans l'espace nouvellement remanié par un muséographe et des scénographes à la demande de la municipalité.

Rénovées en 2014 dans le but de préserver ce bel héritage historique, inaugurées en mai 2016 par Jean-Paul Lecoq alors maire, les deux baraques ont été, un long moment, totalement équipées par les meubles et objets collectés par les membres de l'AGCP. Un décor composé de buffets, de mobilier scolaire, de fers à repasser, de jouets, de vieilles vaisselles, de 45 tours… qui a séduit de nombreux nostalgiques locaux et des voyageurs venus de plus loin. On se souvient du passage, en 2017, d'une Américaine qui était sur les traces de son père, un membre de la police militaire US qui passa par le camp Philip-Morris en 1944-1945.

Des têtes et des voix connues sortent d'une télévision ou d'un poste de radio pour nous parler du temps des cités provisoires.

Quelques jours plus tard, une famille savoyarde faisait irruption. Il s'agissait des petits et arrières petits enfants de la première directrice de l'école Arthur-Fleury dans les années 1948-1953… Cahiers scolaires en main, d'anciennes élèves d'Arlette Roussel ont guidé la visite impromptue dans le logement même où vécurent les aïeuls. Un moment très fort.

La scénographie nous invite à passer un moment devant un mur d'images et de vidéos.

Pour aller plus loin dans la préservation et la transmission de l'histoire contemporaine locale, la municipalité a voulu réorganiser l'espace en s'appuyant sur les conseils de scénographes. Après avoir croisé les idées des élus et des membres de l'AGCP, un projet pertinent a émergé des données collectées par Adrien Stalfer (Altermuséo), Claire Holvoet-Vermaut et Noémie Grégoire (atelier Deltaèdre). Ici, nous n'entrerons pas dans un musée, mais plutôt dans un espace interactif qui capte la mémoire vivante de tout ce qui a construit l'identité gonfrevillaise autour de valeurs fraternelles et progressistes.

Les professionnels du tourisme le soulignent. L'espace gonfrevillais est le maillon régional qui manquait dans la liste des lieux liés à l'après-guerre.

©Fanny Goncalves

Les souvenirs des membres de l'association gonfrevillaise des cités provisoires ont été recueillis et restitués de manière originale.

Depuis le début de l'année, deux des trois derniers bâtiments témoins de l'après-guerre (l'ESMGO Pétanque occupe le troisième situé dans l'enceinte du complexe sportif voisin) démarrent une nouvelle vie. L'esprit initial habite toujours les pièces qui retracent trois époques principales, les camps américains, les baraques de 1945 et celles des années 60. Les maquettes réalisées par l'AGCP (le cinéma *Le Capitol*, le château d'eau, une baraque "demi-lune"…) sont valorisées dans des vitrines. Les membres de l'association ont également apporté leurs témoignages, parfois cocasses, sur des documents audios et vidéos qui remontent le temps. Les enregistrements ont été réalisés par la société Clap 25 qui est spécialisée dans la production de films muséographiques et documentaires.

Dès l'entrée sur le site, nous sommes "dans le bain". Loin des banques d'images impersonnelles, ce sont des photos sorties d'albums familiaux qui nous plongent dans des scènes de la vie quotidienne vécues là, tout près, par des gens d'ici. L'ambiance est palpable. Sur la gauche, près du cellier où le réalisme réclamait que l'on reconstitue les WC rudimentaires d'antan, s'ouvre la baraque en bois peinte en vert partagée en deux. A l'entrée, la partie US Army. Au fond, le début des cités provisoires. Sur la droite, la baraque en briques rouges nous fera entrer dans une cuisine, une salle à manger et une chambre que les moins de cinquante ans n'ont pas connu. Dehors comme dedans, des installations ludiques nous attendent. Des jumelles dans le jardin fixent une vue ancienne des camps. Des vidéos mettant en scène quelques têtes et voix connues. Incrustées dans un mur d'images, dans une vieille télé ou projetées sur une table en formica, elles font vivre des histoires comme à la veillée. Des photos d'époque viennent animer une salle à manger ou le réduit d'un lit militaire. Des hommes et des femmes racontent des anecdotes dans des écouteurs. Des rires sortent d'un poste de radio Sonneclair ou d'un tourne disques Ducretet Thomson… Il y est question de "débrouilles", de tickets de rationnement, de jardinage, de douches froides, de déménagements épiques, de gants en peau de lapin, de football, de bals musette, de catéchisme, de Youri Gagarine, de Johnny Halliday, de Rintintin ou d'amours de jeunesse. Pour raviver la mémoire collective, une tablette interactive dresse le plan des trois cités, Arthur-Fleury, Marcel-Gondouin et Cité de l'Hôpital, où l'on peut retrouver le nom de tous les habitant.e.s. Certain.e.s nous accueillent dès l'entrée.

Dès le 8 mai, la Maison du patrimoine et des Cités provisoires est ouverte le mercredi, de 14h à 17h30, jusqu'en juin. En septembre, des visites guidées gratuites seront possibles les mercredis et les samedis.

Juché sur une mobylette, en robe de communiante ou montrant fièrement un bébé, entourées de clowns, de danseurs et de musiciens ou s'amusant avec un pot de chambre, ces personnes incarnent une vie simple et généreuse qui déclenche toujours sympathie et enthousiasme. "*Oui, la vie était parfois difficile, mais nous étions tous solidaires*", racontent encore les témoins qui se plaisent à prolonger leur jeunesse pour la partager avec nous. On en viendrait presque à passer à table avec eux pour les écouter plus longuement. Des assiettes creuses attendent d'ailleurs les convives. Un vieux journal du Havre est plié près d'une bouteille. La *Une* annonce des discours de Charles de Gaulle…

EUROPE POUR QUI ET POUR QUOI ?

LES ÉLUS COMMUNISTES ET RÉPUBLICAINS

Qui ne se sent pas Européen ?
Pourtant à en croire Macron et son fan club relayé par de nombreux médias, il y aurait d'un côté les pro-européens et de l'autre les antis. Un tri sélectif qui les arrange bien pour éviter de parler de l'essentiel : quelle Europe voulons-nous ?
Une Europe comme celle qui se construit depuis des décennies où tout est basé sur le pouvoir de l'argent ? Avec la libre circulation des capitaux (y compris vers les paradis fiscaux), l'optimisation fiscale et sociale pour aider les entreprises à payer toujours moins d'impôts et moins de salaires, la compétition entre les peuples, les territoires et les salariés, la destruction des pouvoirs publics…
Ou une Europe protectrice et solidaire, pour permettre plus de justice fiscale, sociale et territoriale ? Une Europe d'abord sociale.
Pour ne prendre que cet exemple parmi tant d'autres, dans le secteur de l'énergie, les directives européennes de libéralisation (fin des monopoles et des sociétés publiques) annonçaient toutes une baisse des prix pour les consommateurs : en réalité ces tarifs ont augmenté de 70% pour le consommateur, tout comme les bénéfices tirés sur notre dos par les actionnaires des compagnies électriques et gazières. Qui dit mieux ?

La réalité, bien loin des caricatures macronistes, c'est que nous sommes tous européens mais que, très majoritairement, nous ne voulons plus de l'Europe qui se construit à nos dépens. Le résultat du référendum Français de 2005 nous a été volé, les Britanniques ont voté majoritairement pour en sortir, et pourtant rien ne change dans les décisions prises.
A la fin du mois, l'Europe va nous demander de voter. Allons-y massivement pour exiger une autre Europe et pour sanctionner le pouvoir en place qui, à Bruxelles comme à Paris, méprise les gens pour ne satisfaire que les intérêts de ceux qui ont le plus d'argent.
Mais ne nous y trompons pas, l'extrême-droite est l'idiote utile du libéralisme, celle qui lui permet de tout dire, de tout justifier au nom d'un prétendu barrage contre les populismes. En réalité, voter pour l'un c'est automatiquement alimenter l'autre. C'est ainsi qu'en votant uniquement pour faire un bras d'honneur au système, on en vient sans le vouloir à lui rendre le plus grand des services !
Car le vote n'est utile que s'il est capable de faire changer les choses en apportant son soutien à un vrai projet alternatif et nouveau, pour une Europe nouvelle au service de l'intérêt général. Bref, "Pour l'Europe des gens, pas celle de l'argent" comme le propose la liste communiste et citoyenne conduite par Ian Brossat.

ALLONS VOTER…

LES ÉLUS TOUS CITOYENS

Les élections européennes arrivent à grand pas. Le taux de participation de celles-ci est habituellement faible en raison du peu d'intérêts qu'éprouvent les citoyens pour une entité très éloignée de leur quotidien.

Pourtant, en ces temps perturbés et revendicateurs, la nécessité de voter semble impérative, on pense souvent que les décisions de l'UE sont restrictives et imposent des contraintes aux institutions de notre pays. Or, on voit bien qu'à travers le brexit et la montée des nationalistes, l'Europe doit pouvoir s'imposer comme une force démocratique défendant avant tout l'humain.

Que l'on soit pour ou contre l'Europe, n'oublions pas ce pour quoi elle a été créée : favoriser le progrès économique et social, et assurer le maintien de la Paix.

LE JOLI MOIS DE MAI

LES ÉLUS SOCIALISTES

Le mois de mai annonce souvent un avant goût d'été et de vacances avec ses jours fériés et son flot de véhicules sur les routes.
De fait, les salariés soldent leurs derniers RTT pour les cumuler avec la fête du travail, la victoire ou encore l'ascension et ainsi profiter d'un court séjour au grand air.
Certes, ce sujet à priori léger ne doit pas nous faire oublier que beaucoup de nos concitoyens aux revenus modestes ne peuvent s'offrir une telle bouffée d'air.
A l'heure où nous rédigeons cette tribune, nous aurions aimé commenter les annonces de l'exécutif pour l'amélioration du pouvoir d'achat suite au grand débat national mais celles-ci ne nous sont pas encore connues.
Enfin mai c'est aussi le mois de l'Europe, avec cerise sur le gâteau cette année un scrutin pour le renouvellement des parlementaires le dimanche 26.

GARCZYNSKI
TRAPLOIR
Conception-Réalisation-Maintenance
Installations Photovoltaïques
Eclairage Public
Illuminations
Réseaux électriques HT BT

OCEANE
SHOPPING
ESPRIT LIBRE
60 BOUTIQUES & RESTAURANTS
Le Havre - Gonfreville
E.Leclerc
REJOIGNEZ-NOUS SUR

CGA
CABINET GRENET ASSOCIÉ
Groupe AHMES
Cabinet Sébastien Grenet
Associé
Société de Géomètres Experts
Successeur de Monsieur Régis KAMM
Projets d'aménagement - Etudes Voirie et Réseaux Divers
Maîtrises d'oeuvre publiques et privées
Certificat d'urbanisme - Déclaration préalable - Permis d'aménager
Bornage - Copropriétés - Plans topographiques - Auscultations d'ouvrages
15 Rue Jules Siegfried / 76600 LE HAVRE / Tél. : 02 35 42 11 53
contact-lehavre@ahmes-geometre.fr

Une équipe dynamique à votre disposition
dans la réalisation de vos projets de communication.
Supports financés par la publicité
SORÉCO Publicité
SORÉCO PUBLICITÉ
44, Rue Quesney
76300 SOTTEVILLE-LES-ROUEN
Tél. 02 32 184 184 - Fax 02 32 184 185

PUBLI DIFFUSION
AGENCE DE COMMUNICATION
LA COMMUNICATION
QUI BOUGE !
CARTES DE VISITE
FLYERS
AGENDAS
LOGOS
44, rue Quesney
76300 SOTTEVILLE-LÈS-ROUEN
02 32 184 184
publi@publidiffusion.fr / www.publidiffusion.fr

DÉMOCRATIE

LES ÉLECTIONS EUROPÉENNES

Du 23 au 26 mai, les élections européennes vont concerner les 27 états membres. Elles se dérouleront le 26 mai en France métropolitaine et le 25 mai en outre-mer.

La loi du 25 juin 2018 a introduit un changement majeur en France : l'adoption d'une circonscription unique mettant fin aux huit circonscriptions régionales. Chaque parti présente une liste de candidat pour l'ensemble du territoire français de 79 candidats. Le système de la représentation proportionnelle est toujours conservé. A l'issue du scrutin, les partis ayant obtenu plus de 5% des suffrages bénéficieront d'un nombre de sièges proportionnel à leur nombre de voix.

Les sièges du Parlement européen sont attribués en fonction du nombre d'habitants de chaque État membre. En 2019, 705 représentants des citoyens européens seront élus et non plus 751 comme en 2014. Avec l'entrée en vigueur du Brexit en mars 2019, il n'y aura plus de représentants britanniques. La composition du Parlement européen a en ce sens été rééquilibrée pour allouer des sièges supplémentaires à quatorze États membres qui étaient sous-représentés démographiquement. Ainsi, la France sera représentée par 79 représentants, soit 5 de plus que pour la législature 2014-2019, élus pour 5 ans au suffrage universel direct.

A Gonfreville l'Orcher, il va être possible de voter en venant dans l'un des dix bureaux de vote habituels. L'adresse est précisée sur votre carte d'électeur.

Un électeur absent ou empêché peut donner une procuration à un autre électeur inscrit dans la commune, mais pas nécessairement dans le même bureau de vote. Il n'y a pas de date limite pour établir une procuration au commissariat, à la gendarmerie ou au tribunal d'instance, mais il est prudent de faire la démarche au plus vite.

Nouveau : un véhicule municipal aide au déplacement des personnes à mobilité réduite. Si vous avez besoin de ses services le **26 mai**, contactez le 02 35 13 18 00.

RÉUNION PUBLIQUE

LA COLLECTE DES DÉCHETS AU CHEMIN-VERT

Afin de présenter le nouveau dispositif de collecte au Chemin-Vert, une réunion publique est prévue le **vendredi 10 mai**, à 18h, sur place près du camion café rencontre.

CCAS

ANIMATIONS *EH!CHANGE*

Dans le cadre de ses animations "Eh ! Change", le CCAS propose un atelier informatique consacré à la déclaration d'impôts (**jeudi 9 mai**, de 14h à 16h) et une marche alliant découverte du milieu naturel et cueillette (**jeudi 16 mai** à 13h30). Rendez-vous gratuits sur inscriptions au 02 35 13 18 57.

DÉMOCRATIE

LES ÉLUS DANS LES QUARTIERS

Comme chaque année, les élu.e.s se rendront dans les quartiers pour écouter les habitant.e.s et présenter les projets de la Ville. Premiers rendez-vous le **jeudi 6 juin** (17h30 place de l'Église à Gournay-en-Caux), le **mardi 11 juin** (17h30 Square Teltow). Les rencontres suivantes se feront les **18 et 27 juin**.

ÉCOLES MUNICIPALES

LES NOUVEAUX TARIFS

Le conseil municipal du 25 mars a validé les tarifs pour la saison 2019-2020. Une augmentation de 2% sera appliquée. Pour les écoles municipales de danses et de musiques l'inscription annuelle pour une personne gonfrevillaise passe de 28,40€ à 29€. Pour l'école municipale de couture, elle passe de 21,90€ à 22,40€. Pour l'école municipale d'informatique, elle passe de 27,30€ à 27,90€. Des tarifs dégressifs sont prévus quand plusieurs membres d'une même famille s'inscrivent. Il s'agit de tarifs réservés aux Gonfrevillais. D'autres tarifs sont destinés aux personnes extérieures.

PRÉVENTION

LES ATELIERS DU PÔLE SANTÉ

La Ville propose plusieurs rendez-vous sur divers sujets dans l'espace de prévention Ambroise-Croizat du Pôle santé, rue Danielle-Casanova. La fibromyalgie le **13 mai** à 14h, le cancer de la peau le **21 mai** à 14h, l'obésité le **22 mai** à 14h, un atelier éco-naturel le **23 mai** à 9h, la sclérose en plaques le **27 mai** à 14h. Un café de la santé sur l'alimentation et les régimes est également prévu le **16 mai**, à 9h, à l'Espace de vie sociale de Mayville. Gratuit sur inscriptions au 02 35 13 18 54.

PLAN CANICULE

ATTENTION AUX GROSSES CHALEURS

Le CCAS propose aux Gonfrevillais.e.s âgé.e.s et isolé.e.s, de s'inscrire sur le listing du Plan canicule qui offre un suivi durant la période d'été. Le document d'inscription est disponible auprès de la mairie et des mairies annexes, du centre social, des résidences autonomes de l'Estuaire et du Clos-Fleuri, des foyers Arthur-Fleury et Robert-Lefebvre et des associations UNRPA et Entraide et plaisirs.

ENVIRONNEMENT

À PROPOS DES FRELONS ASIATIQUES

La Ville s'implique dans la lutte contre ces insectes indésirables en prenant en charge la totalité des frais liés à la destruction des nids. Si vous en repérez chez vous ou dans l'espace public, téléphonez au 02 35 13 18 00.

ENFANCE-JEUNESSE

CAP SUR LES VACANCES D'ÉTÉ

Pensez à inscrire vos enfants au centre de loisirs ou aux séjours Itinérances normandes pour les vacances d'été.
Le centre de loisirs René-Cance accueillera les petits gonfrevillais (4/5 ans et 6/12 ans) du 8 juillet au 29 août (sauf le 15 août), du lundi au vendredi, de 9h à 17h. Les repas du midi et le goûter sont compris. Les animateurs proposeront des activités sportives, culturelles, artistiques, manuelles… Des sorties (ludothèque, cinéma, piscine, parc aventure…) seront programmées ainsi que des mini-séjours pour découvrir les joies du camping (1 ou 2 nuits).
Avec les Itinérances normandes, trente pré-ados (13-14 ans) partiront chaque semaine (du lundi au vendredi) dans un lieu différent en Normandie.
Inscriptions à partir du 14 mai, auprès de l'accueil de l'hôtel de ville ou dans les mairies annexes.
Tél : 02 35 13 18 00 ou 02 35 13 18 79.
Tarif journalier pour les Gonfrevillais : 6,12€

RISQUES MAJEURS

DES PERMANENCES D'INFORMATION GRATUITES

La Société Inhari a été mandatée pour accompagner les riverains concernés par le Plan particulier des risques technologiques (PPRT). Des permanences gratuites se tiennent les **lundis 13 et 27 mai** (9h30 à 12h30) et les **vendredis 10 et 24 mai** (de 14h à 17h). Plus d'informations au 02 32 08 13 00 et sur contact@inhari.fr

SERVICE

ÉCRIVAIN PUBLIC

Le CCAS propose des permanences gratuites avec un écrivain public qui peut vous aider à remplir toutes sortes de correspondances et de dossiers. Prochains rendez-vous les **3 et 17 mai** (à la mairie de 13h30 à 16h) et les **9 et 21 mai** (à la mairie annexe de Mayville de 9h30 à 12h).

QUALITÉ DE L'AIR

POLLUTION ATMOSPHÉRIQUE

Retrouvez tous les mois les courbes du SO2 (dioxyde de soufre), des PM10 (particules en suspension) et du NO2 (dioxyde d'azote) relevées par la station gonfrevillaise d'Atmo Normandie sur la page **Facebook Ville de Gonfreville l'Orcher.**
Plus d'infos sur www.atmonormandie.fr

APPEL À CANDIDATURE

DES POSTES POUR LA RENTRÉE

PLUS D'INFOS AU 02 35 13 18 27

Pour l'année scolaire 2019-2020, la Ville de Gonfreville l'Orcher recrute des personnels d'animation pour diverses missions qui peuvent être cumulables : encadrement des accueils périscolaires (de 7h30 à 8h30 et de 16h30 à 18h30 les lundis, mardis, jeudis et vendredis), encadrement de la pause méridienne (de 11h30 à 13h30 les lundis, mardis, jeudis et vendredis), encadrement du centre de loisirs le mercredi toute la journée, encadrement des transports scolaires (avant et après l'école les lundis, mardis, jeudis et vendredis). Profils recherchés : Expérience en animation avec des groupes d'enfants, formation souhaitée (Bafa ou Cap Petite enfance ou BAFD ou BPJEPS ou Dut animation ou tout autre diplôme dérogatoire), disponibilité toute l'année. Pour faire acte de candidature Adressez un courrier motivé à monsieur le maire (CV + copie du diplôme éventuel), **avant le 28 juin**.

ANNIVERSAIRE

LES 50 ANS DE L'ÉCOLE MUNICIPALE DE COUTURE

Pour marquer l'événement, une surprise accompagnera le défilé du **29 juin**. En plus de l'habituelle présentation des modèles réalisés dans l'année, une rétrospective de la mode des cinquante dernières années sera mise en scène. Si vous êtes une ancienne élève de l'EMC et que vous avez conservé des habits réalisés à votre époque, si vous avez des tenues caractéristiques depuis les années 70 jusqu'à aujourd'hui (même si elles n'ont pas été confectionnées à l'EMC), vous pouvez déposer vos précieux souvenirs jusqu'à fin mai à l'école de couture (rue Louis-Aragon) du lundi au vendredi (13h30/16h30) et le mercredi (14h/19h).

REPERTOIRE

BON À SAVOIR

PÔLE D'INSERTION 02 77 00 54 27

du lundi au vendredi : 8h30/12h et 13h30/17h
7, rue Pierre-Glénisson

AGIES-CENTRE SOCIAL 02 35 45 44 75

du lundi au vendredi : 8h30/12h et 13h30/17h30
1bis, avenue Jacques-Eberhard

CONSEILS EN ARCHITECTURE

02 35 13 18 00

Permanences du CAUE aux services Techniques, av. Jacques-Eberhard, le **jeudi 23 mai.** Gratuit sur rendez-vous.

CONCILIATEUR DE JUSTICE

02 35 13 18 00

Un conciliateur de justice reçoit, sur rendez-vous, en mairie, tous les vendredis du mois.

UFC-QUE CHOISIR

09 62 51 94 37 / 06 47 12 53 02

Permanence le 1er mercredi du mois, de 14h à 17h, au centre social Agies.

CENTRE DE RECYCLAGE

02 35 51 31 96

Situés rue Jacques-Duclos, les services du centre de recyclage de la Communauté urbaine sont accessibles du lundi au samedi (8h30/12h et 14h/18h).

COLLECTE D'ENCOMBRANTS USAGÉS

02 35 13 18 00 (INFOS + FORMULAIRE)

Prochaine collecte d'encombrants blancs et bruns (électro-ménagers, matériels informatiques, etc.) le **mercredi 29 mai, de 13h15 à 16h45.**

CHÈQUES D'ACCOMPAGNEMENT

La distribution des chèques d'accompagnement personnalisé va s'effectuer le **23 mai** en mairie et à la mairie annexe de Mayville et le **24 mai** à la mairie annexe de Gournay-en-Caux.

VIVRE HEUREUX SANS ALCOOL

02 35 13 92 88 / 06 27 58 78 01

Permanence le mercredi, de 17h à 19h, salle Erkonwald.

CONTACTER LA MAIRIE

MAIRIE DU CENTRE 02 35 13 18 00 24h/24

du lundi au vendredi : 8h/12h30 et 13h30/16h30
(à partir de 10h, le 1er mardi de chaque mois)

CCAS : En mai, le CCAS est ouvert au public de 8h à 12h et de 13h30 à 16h pour l'accueil social, la vente de titres de transport, les retraités, le logement… du lundi au vendredi. Fermeture le jeudi.

ANNEXE DE MAYVILLE 02 35 13 18 25

mardi et jeudi : 9h/11h45 et 13h30/15h45
Fermeture pendant les vacances scolaires.

ANNEXE DE GOURNAY-EN-CAUX 02 35 13 16 83

lundi et vendredi : 9h/11h45
Fermeture pendant les vacances scolaires.

SERVICES TECHNIQUES 02 35 13 18 00

du lundi au vendredi : 8h30/12h30 et 13h30/16h30

TÉLÉFORMULAIRES

Démarches administratives sur le site **de la ville** (rubrique e-mairie).

SERVICE D'ASTREINTE 02 35 13 18 00

24h/24

CARTE VILLE 02 35 13 18 68

lundi et mercredi :
8h30/12h et 13h30/16h30
vendredi : 8h30/12h

Vous pouvez également déposer vos chèques aux accueils (Mairie et Services Techniques). Un terminal carte bancaire est aussi disponible devant la mairie 24h/24h.

CARTE DE BUS

En vente à l'accueil du Pôle Éducation (2, rue M-Thorez) du 25 au 5 de chaque mois.

LOGEMENT JEUNES 02 35 13 18 27

Le Comité pour le Logement et l'Habitat des Jeunes de Seine-Maritime (CLHAJ 76) vous accueille au Pôle Éducation (2, rue M. Thorez) les lundis de 14h à 17h.

POINT INFO JEUNESSE 02 35 13 18 27

Le PIJ vous accueille sans RDV pour toute recherche d'informations. Point multimédia gratuit.

ANTENNE DE LA MISSION LOCALE

02 35 13 18 27 (SUR RENDEZ-VOUS UNIQUEMENT)

Propose aux jeunes (16/25 ans) en recherche d'emploi et de formation, un suivi social et professionnel.

LES ÉLUS REÇOIVENT

SUR RENDEZ-VOUS 02 35 13 18 00

ALBAN BRUNEAU, Maire
Affaires générales

MARC GUÉRIN, 1er adjoint au Maire
Personnel communal, Finances, Sécurité publique, Prévention de la délinquance

MICHEL GARCIA, 2ème adjoint au Maire
Patrimoine, Cadre de vie, Urbanisme, Commerces

MARIE-CLAIRE DOUMBIA, 3ème adjointe au Maire
Solidarités, CCAS, Logement, Politique de la Ville, Monnaie locale

SANDRA HAUCHECORNE, 4ème adjointe au Maire
Culture, Espace mémoire

FABIENNE DUBOSQ, 5ème adjointe au Maire
Environnement, Risques majeurs

THIERRY ROLLAND, 6ème adjoint au Maire
Sport, Enfance, jeunesse, loisirs, Projet Educatif Global

ALINE BEKHEDDA, 7ème adjointe au Maire
Démocratie, Vie des quartiers, Vie associative

FABRICE PIMOR, 8ème adjoint au Maire
Communication, Nouvelles technologies, Mairie numérique, Initiatives éco-responsables

CÉDRIC PELLETIER, Conseiller municipal délégué
Accessibilité

MARIE NGUYEN, Conseillère municipale déléguée
Affaires scolaires, Education à la santé

SANDRINE FONTAINE, Conseillère municipale déléguée
Relations internationales, Culture de Paix

JULIA RUSSO, Conseillère municipale déléguée
Petite enfance

GÉRARD LEGOUT, Conseiller municipal délégué
Etat civil, Elections, Fêtes et manifestations, Anciens combattants, Transports, Signalisation et sécurité routière, Commission de sécurité

BÉATRICE LELLIG, Conseillère municipale déléguée
Animation et Vacances des personnes âgées

PERSONNES ÂGÉES

RÉSIDENCE DE L'ESTUAIRE 02 35 47 73 34
RÉSIDENCE DU CLOS FLEURI 02 35 47 52 57
EHPAD *LES CHARMETTES* 02 32 85 36 00

INFOS SOCIALES

ASSISTANTES SOCIALES

Centre social 02 35 47 77 88
Mmes Laplace et Sampic : sur RDV
Carsat 02 32 74 07 86
Mme Leclère : 1er et 3ème vendredi du mois

PMI 02 35 47 49 04

Centre social : mardi après-midi (sur RDV)

DÉFIS

LES INTER-QUARTIERS

05 XX

À MAYVILLE • INFOS ET INSCRIPTIONS AU 06 18 96 16 29

L'association mayvillaise Activités et Partage et l'association le souffle des mamans organisent des olympiades inter-quartiers inspirées du jeu télévisé Interville. Le 5 mai, le rendez-vous est donné à Mayville (salle Gaston-Lachèvre), le 16 juin l'animation se déroulera à Gournay-en-Caux (école élémentaire) et enfin le 7 juillet, les épreuves se dérouleront dans le centre-ville (square Teltow). Ce grand jeu est ouvert à tous (dès 6 ans). Une participation minimum de 1€ sera demandée. Le montant des inscriptions sera ensuite reversé à une association caritative.

INAUGURATION

MAISON DU PATRIMOINE & DES CITÉS PROVISOIRES

08 14H

RUE DU 8 MAI 1945

Les deux anciens baraquements des cités provisoires, situés rue 8 Mai 1945, ont fait l'objet d'un réaménagement. Un espace est dédié au campement militaire américain, une salle plonge le visiteur dans la vie des cités provisoires à partir de 1947, un autre espace reconstitue l'intérieur d'un baraquement des années 60. L'inauguration de la Maison du Patrimoine et des Cités provisoires est prévue le 8 mai, après la cérémonie commémorative de la fin de la seconde guerre mondiale organisée par la municipalité à 11h devant le Monument aux Morts. Lire p. 12-14.

ZEN

LA SIESTE MUSICALE

11 13H30

MÉDIATHÈQUE • ENTRÉE LIBRE • INFOS AU 02 35 13 16 67

Venez vous relaxer en écoutant de la musique à la médiathèque. La durée de la sieste est variable selon l'envie.

MINI BOLIDES

LA 3ÈME MANCHE DU CHAMPIONNAT DE FRANCE

11 JOURNÉE

COMPLEXE MAURICE-BAQUET

Le MBGO reçoit les meilleurs pilotes de mini bolides de la Fédération française des voitures radio commandées.

HIP HOP/BREAK DANCE

KATA

10 20H30

©Homard Payette

Le terme "kata" est bien connu des amateurs d'arts martiaux japonais. Appliqué à la danse, le mot évoque ici des performances martiales très chorégraphiques.

La compagnie Par terre d'Anne Nguyen (Chevalier de l'Ordre des Arts et des Lettres) a présenté ses spectacles dans de prestigieux festivals internationaux (Berlin, New-York, Amsterdam, Huê, Barcelone…). Le nom de la compagnie vient du respect que la chorégraphe a pour la Terre Mère. Entre 2005 et 2017, Anne Nguyn s'est appuyée sur la danse hip-hop pour en extraire des chorégraphies à la fois brutes et virtuoses. Pour *Kata* (2017), huit breakers se retrouvent ainsi sur le tatami scénique à la manière de huit samouraïs modernes. Sur fond de percussions, ils mènent d'énergiques combats dansés. Les mouvements de break prennent un sens nouveau, les gestes se métamorphosent et incarnent une forme de spiritualité propre aux arts martiaux. Avant de s'intéresser à la break danse, Anne Nguyn a elle même pratiqué la capoeira, le jiu-jitsu brésilien, le Viet Vo Dao et le Wing Chun.

ECPC • CULTURE.GONFREVILLE-L-ORCHER.FR

CHANSON ENGAGÉE

TOUJOURS MOTIVÉS !

17 20H30

ECPC • CULTURE.GONFREVILLE-L-ORCHER.FR

Motivés, motivés, motivés… La chanson est toujours un vrai tube dans les manifestations teintées de rouge vif. On la trouvait sur un album qui, en 1999, compilait des reprises de chants révolutionnaires *(El Paso del Ebro, Bella Ciao, La Butte rouge, Le Temps des cerises, L'Estaca…)*. Les Toulousains Mustapha et Hakim Amokrane, Mouss et Hakim pour les ami.e.s, membres du groupe Zebda, étaient de l'aventure avant de connaître celles d'Origines contrôlées et du Tactikollectif. Au compteur, ça leur fait plus de vingt ans de musiques métissées et d'agitations politiques à travers un mouvement un temps appelé… Les Motivés.
Toujours sur le gril, ils livrent façon sound system de nouvelles versions de leur répertoire bouillonnant avec une énergie à faire tomber toutes les chemises.

©Sabine Normand

SOLIDARITÉ

L'HUMANITÉ DOIT VIVRE

25 ▶ 14H

ECPC • JUSQU'À MINUIT

La Ville de Gonfreville l'Orcher, en partenariat avec Les Amis de l'Humanité, organise un concert exceptionnel pour soutenir le journal l'Humanité le 25 mai, de 14h à minuit, à l'ECPC.
Le quotidien fondé par Jean Jaurès est en difficulté financière. L'enjeu n'est pas comptable, mais politique dans ce pays où le pluralisme de la presse se réduit de jour en jour. Au moment où les médias dominants sont confrontés à une défiance, il est indispensable de faire vivre *l'Humanité*, un bien commun qui est le porte-parole des milieux populaires et des pensées critiques. Le journal *l'Humanité* est vendu à Gonfreville l'Orcher. Il est également disponible à la médiathèque. Pour que tous ses lectrices et ses lecteurs puissent continuer à le lire, il faut agir maintenant. C'est par le biais d'un concert festif que la Ville va apporter sa contribution. Au programme : Brav, Wakanda, Red Lezards, Hank, Ninø, Heyden, Battan l'Otto, les Superettes, 1 costard pour 2, Mezcal. Entrée à partir de 4€ en souscription à l'Humanité.

©Bruno Charzat

©Jean-Marie Hure

09 ▶ 26

EXPOS PHOTOS

LE SALON DE ZOOM EN SEINE

HALL DE L'ECPC • VERNISSAGE LE JEUDI 9 MAI À 18H

Pour la nouvelle édition de son salon photographique annuel, l'association Zoom en Seine a souhaité cette année rendre hommage à la marque aux chevrons à travers une exposition intitulée 1919-2019 : 100 ans de Citroën.
Avec le concours de particuliers, d'associations de collectionneurs et d'amoureux du patrimoine, les photographes vous attendent à l'Espace culturel de la pointe de Caux, du 9 au 26 mai.

LES HÉROS DE NOTRE ENFANCE

14 ▶ 25

MÉDIATHÈQUE • VERNISSAGE LE MARDI 14 MAI À 18H

Wilfried Lamotte, photographe havrais et membre fondateur de l'association Zoom en Seine, présente une partie de son travail à la médiathèque en mai. Collectionneur de figurines de mangas, de comics, de dessins-animés, de rockeurs… icônes des années 70-80, Wilfried replonge avec nostalgie dans son enfance. Avec *Les Héros de notre enfance*, il a choisi de mettre en scène la nuit ces personnages cultes, parfois accompagnés d'une pochette de disque vinyle, dans des lieux connus du Havre. Découvrez aussi le portrait de Wilfried en page 5.

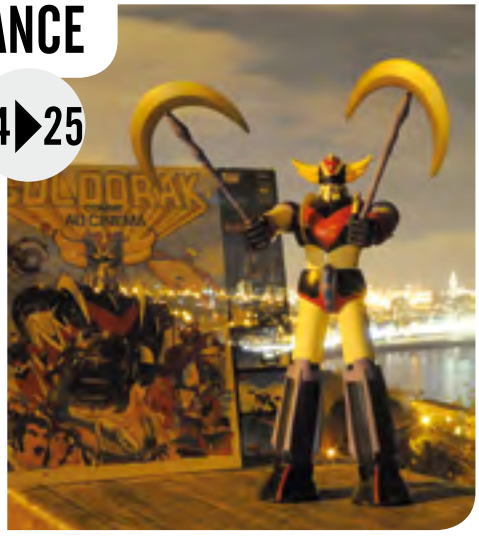
©Wilfried Lamotte

ANIMATION

VIDE-GRENIER

12 ▶ XX

RUE DE LA LÉZARDE • INFOS AU 06 18 96 16 29

Vide-grenier organisé par l'association activités et partage mayvillaise.

COUTURE

UN ATELIER POUR L'ÉTÉ

14 ▶ 17H

ÉCOLE MUNICIPALE DE COUTURE • INFOS AU 02 35 13 16 60

L'école municipale de couture, rue Louis-Aragon, organise un stage spécial été avec la création d'un paréo ou d'un sac. Rendez-vous mardi 14 mai de 17h à 19h30. Les inscriptions se prennent à l'accueil du Clec .

CIN'EXCEPTION

LUCY

14 ▶ 20H

MÉDIATHÈQUE • GRATUIT SUR INSCRIPTION AU 02 35 13 16 38

Lucy Miller vit à Taiwan. Prise dans un guet-apens par la mafia coréenne, elle est contrainte de faire la mule pour des trafiquants de drogue qui insèrent un paquet de poudre bleue dans son ventre, un produit de synthèse expérimental qui décuple par accident ses capacités cérébrales... Un film de Luc Besson (2014. 1h29) à voir dans le cadre du cycle consacré à Scarlett Johansson.

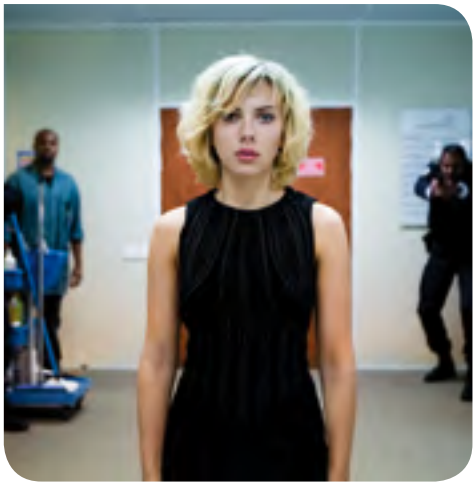
DR

ATELIER

ENTRE COMPAINGS

15 ▶ 14H

LUDOTHÈQUE • GRATUIT SUR INSCRIPTION AU 02 35 13 16 68

Pour préparer la venue des Vikings à la Fête du Jeu. Dès 4 ans avec un adulte.

ANIMATION

BÉBÉS LECTEURS

17 ▶ 9H30 + 10H30

MÉDIATHÈQUE • GRATUIT SUR INSCRIPTION AU 02 35 13 16 64

Séance de lecture et de découverte d'albums pour les enfants jusqu'à trois ans, animée par une bibliothécaire.

HANDBALL

MATCH DES PLAYOFFS

18 ▶ 20H30

SALLE AUGUSTE-DELAUNE

L'équipe première de Gonfreville Handball joue les PlayOffs de Nationale 1. Elle rencontrera l'équipe de Sarrebourg. Venez-encourager les Rouge & Noir !

HANDBALL

TOTALEMENT HAND !

20 ▶ 23

COMPLEXE MAURICE-BAQUET

Gonfreville Handball attend les CE2, CM1, CM2 et collégiens de l'agglomération pour la 5ème édition de ces mini-tournois d'initiation joués sur des mini-terrains.

MINI CONCERT

DERNIER HOMMAGE AU ROCK'N'ROLL

21 ▶ 18H30

DISCOTHÈQUE • ENTRÉE LIBRE

Jack et Tom Tomstone jettent quelques fleurs fanées sur les tombes encore chaudes des rockeurs défunts (Eddie Cochran, Duddy Holly, Cramps, Stooges, Doors, T Rex, David Bowie…). Une guitare saturée, une voix d'outre tombe, et c'est parti pour un funeste voyage électrique dans les catacombes d'où l'on ressort saturé d'humour, noir bien entendu.

DR

SOIRÉE CINÉ

LES ARISTOCHATS

24 ▶ 20H

MÉDIATHÈQUE • ENTRÉE LIBRE

Sorti en 1970, *Les Aristochats* est le 25ème long métrage d'animation des studios Disney. Madame Bonnefamille, vieille bourgeoise parisienne, aime ses chats au point de leur léguer sa fortune. Mais c'est compter sans le majordome. Abandonnés à leur triste sort en rase campagne, les matous raffinés vont retrouver leur chemin grâce à un chat de gouttière.

DR

18 ▶ 19

FÊTE DU JEU

À L'ABORDAGE AVEC LES VIKINGS !

DR

ESPLANADE DE L'ECPC • DE 14H À 18H • ENTRÉE LIBRE

Pour la 18ème Fête du Jeu proposée par la médiathèque, les Vikings vont débarquer en ville. Pas de panique, ceux-ci sont plutôt bons joueurs.

Initiée en 1999 par l'association des ludothèques françaises, la Fête est devenue mondiale en 2009. La Ville adhère à cette initiative qui souligne les valeurs éducatives, sociales et culturelles du jeu. Les Vikings sont les invités d'honneur cette année. Avec la compagnie du Nord, les Compaings d'esculape et Aisling 1198 vous serez immergés dans le monde viking en visitant des habitats reconstitués (camp, tente), en pratiquant des jeux de plateaux, d'adresse ou de force *(Hnefatafl, Tabut, Kubb, Toga Honk, Knattleikr…)*, en découvrant l'artisanat et les rites divinatoires, en assistant à des combats en tenue d'époque… Il y aura des activités pour tous les âges animés par les services municipaux et les associations partenaires (Aglec, Agies, Île aux jeux, SHA, tir à l'arc..), des balades en calèche, des courses de drakkar, des châteaux forts. Une taverne sera gérée par Le Souffle des mamans. Par Thor, amateurs de sagas nordiques, on vous attend nombreux !

CONTE MUSICAL

EN AVANT LA ZIZIQUE !

21 ▶ 24

ECPC • ENTRÉE LIBRE

L'Ecole municipale de musiques propose ateliers et spectacles du 21 au 24 mai à l'ECPC.

Si des ateliers Musique assistée par ordinateur sont proposés durant la semaine, c'est un conte musical qui tient le rôle vedette cette année. Composé en lien avec l'association Artgonotes et L'Arche à contes, le projet a également associé les écoles Jean-Jaurès et Arthur-Fleury. Le conteur Michael Hauchecorne a entremêlé trois histoires pour donner à chacun.e, amateurs et professionnels, la possibilité d'exprimer ses talents vocaux, instrumentaux et théâtraux. Les représentations publiques du conte se feront les 23 et 24 mai (à 17h). Les élèves de l'EMM se produiront par ailleurs le 22 mai, à 19h30, avec la participation de l'orchestre d'harmonie Montivilliers Gonfreville l'Orcher et de l'école municipale de danses. Les professeurs et les élèves de l'EMM se retrouveront sur scène le 24 mai, à 19h30, avec des interventions de la chorale gospel de l'Aglec et de l'école municipale de couture.

©Alicia Rose

JEUNE PUBLIC

LES LETTRES DE L'ÉCUREUIL À LA FOURMI

22 10H + 15H

MÉDIATHÈQUE • ENTRÉE LIBRE

Et si nous lisions les courriers que s'envoient les animaux ? La compagnie Budig nous présente un facteur pas ordinaire.
L'adaptation du livre de Toon Tellegen met en scène un curieux facteur cycliste spécialisé dans les lettres d'ours, d'éléphants, d'escargots, de taupes, de vers luisants, de fourmis, de papillons de nuit… Mais qui sont ces petites et grosses bêtes qui nous ressemblent beaucoup ? Le spectacle plein d'humour et de poésie s'adresse à toute la famille, mais particulièrement aux enfants de 3 à 11 ans qui sont évidemment les plus aptes à comprendre les correspondances animalières.

©Clément Osé / Fermes d'avenir

01 JUIN

JEUNE PUBLIC

SE FAIRE LA MALLE À LA BELLE ÉTOILE

MÉDIATHÈQUE • À 15H • ENTRÉE LIBRE

Une malle renferme des univers aux couleurs sépia. Une clowne y retrouve ses souvenirs et ses… fantômes.
Sous ses doigts, les objets s'animent et accompagnent des questionnements. D'où je viens ? Qui suis-je ? Qui ne suis-je pas ? Ce spectacle familial (6-106 ans) de la compagnie Tüz est mimé et chorégraphié sur une suite de mélodies aériennes, inquiétantes ou parfois rocambolesques. Photos de mariage, vieilles dentelles, cerfs-volants et robes d'antan racontent des histoires entre rêves et désirs. Peu à peu, la malle noire devient le théâtre d'un envol.

CONFÉRENCE

COMMENT APPRIVOISER LES ÉCRANS ?

06 JUIN

SALLE ARTHUR-FLEURY • À 18H (DURÉE : 1H30) • ENTRÉE LIBRE

Dans le cadre de ses actions éducatives, la Ville organise avec le service Santé de la Communauté urbaine une conférence sur le thème des écrans dans nos vies.
Celle-ci sera animée par la psychologue du développement et de l'éducation, Flore Guattari-Michaux, spécialiste de la parentalité positive. Elle travaille sur les nouveaux médias et les écrans à travers l'association 3-6-9-12 créée par Serge Tisseron, psychiatre. Le principe de cette campagne est d'apprendre à apprivoiser les écrans plutôt que de les diaboliser. *"A travers une prévention raisonnée et une éducation avisée, il est possible de construire pour nos enfants et pour nous-mêmes une société connectée, responsable et créative."* Pendant cette rencontre, différentes questions seront abordées : A quel âge laisser son jeune enfant utiliser une tablette ? Quelles limites poser à la consommation de télévision ? Quand autoriser l'inscription à des réseaux sociaux ?
Un échange avec le public est prévu.

DR

ANIMATION

FÊTE DES MÈRES

25 XX

SALLE GASTON-LACHÈVRE • INFOS AU 06 18 96 16 29

Activité enfant pour la Fête des mères, organisée par l'association mayvillaise activités et partage.

LECTURE

LES LIVRES FONT SALON

MÉDIATHÈQUE • DE 10H À 12H30 ET DE 14H À 18H

25 JOURNÉE

L'association Bouquins d'en faire organise un salon du livre régional. Lire en page 24.

FOOTBALL

LE TOURNOI DE LA SSG

30 JOURNÉE

STADE DE LA PAIX

La Solidarité sportive de Gournay organise son 32ème tournoi international avec les benjamins de Gonfreville l'Orcher/Gournay-en-Caux, Paris FC, US Quevilly, EA Guingamp, USA Liévin, CSS Municipaux Le Havre, US Créteil Lusitanos, US Orléans, Amiens SC et USL Dunkerque (sous réserves).

JUDO

TOURNOI VIKING MASTER

COMPLEXE ÉCHECS-ARTS MARTIAUX

01 JUIN 10H À 20H

L'ESMGO Judo propose son 5ème tournoi viking master, tournoi label A, une compétition individuelle open pour les vétérans à partir du grade de ceinture verte toutes catégories d'âges et de poids confondus.

DR

VIE ASSOCIATIVE

LES ATELIERS DE L'AGLEC

ECPC

31 06 JUIN

Pendant une semaine, les membres de l'Aglec dévoilent les travaux réalisés cette année. Arts plastiques, théâtre, chorale…

LECTURE

UN SALON DU LIVRE “D’EN FAIRE”

L’association Bouquins d’en faire organise son troisième salon du livre le samedi 25 mai à la médiathèque. Rencontre avec quelques-unes des organisatrices, Odile Marteau Guernion (présidente), Nathalie Izmana (trésorière), Maïlys Flaman et Julia. De la retraitée de la Fonction publique hospitalière à la collégienne, toutes apportent leur savoir faire à l’initiative.

UN SALON DU LIVRE LOCAL

L’idée d’organiser un salon du livre trottait dans la tête de la présidente, par ailleurs auteure de plusieurs livres parmi lesquels les titres de la saga policière menée par l’inspectrice Anna Le Goff chez Edilivre. *“J’avais envie de faire ça depuis longtemps, mais je n’avais pas le temps et je ne trouvais pas d’interlocuteurs qui pouvaient m’aider. Et puis, cela a fait son petit bout de chemin depuis que je suis à la retraite.”*

Créée en juin 2017, l’association proposait son premier salon dès l’automne 2017. Quinze auteurs étaient présents dans divers styles, polar, fantastique, humour, poésie, jeunesse, BD… *“Nous voulions d’emblée toucher un maximum de personnes sans élitisme. Nous avions privilégié les auteurs de la région.”* Huit personnes sont aux manettes. A nos interlocutrices, il faut notamment ajouter Sophie Lacaille (secrétaire), Chantal Prat (secrétaire adjointe et également auteure) et quelques membres actives, toutes grandes lectrices. Quant à l’affiche, elle est signée Laureline Guernion.

UNE RÉFÉRENCE RÉGIONALE

“Depuis deux ans, les salons du livre se développent dans la région. Saint-Romain-de-Colbosc, Bolbec, Turretot… Nous avions envie que Gonfreville l’Orcher devienne aussi une référence.” En 2019, vingt-quatre auteur.e.s s’installeront au rez-de-chaussée de la médiathèque. *“Nous avons dû refuser une dizaine d’auteurs. Trois auteurs originaires de Gonfreville, Angéline Beauné, Damien Jamet et moi-même, seront présents”* explique la présidente. Avoir une auteure présidente est un plus non négligeable pour organiser un tel salon. *“Je fréquente beaucoup les salons du livre, je connais maintenant pas mal d’auteurs, ça créé des liens et ça permet les échanges d’informations. Il y a des auteurs que j’apprécie particulièrement et nous nous voyons même en dehors des salons.”*

Pour l’édition 2019, la liste des invité.e.s a été renouvelée. *“Il faut varier les présentations pour que le public ne tombe pas toujours sur les mêmes écrivains. Nous avons privilégié ceux qui avaient de nouveaux livres à montrer.”*

LITTÉRATURE ET CONCOURS DE POÉSIE

L’équipe se réunit régulièrement au Clec. C’est là que les décisions se prennent et que les tâches sont réparties avant le grand jour. *“Nous échangeons nos compétences.”* Parallèlement au salon, un concours de poésie en vers libres est organisé en s’appuyant sur le thème du Printemps des poètes, *La Beauté*. Trois catégories sont primées pour les enfants 8-12 ans, les enfants 13-16 ans et les adultes. Les gagnant.e.s recevront des cartes cadeaux.

L’association est ouverte aux nouvelles idées. On peut la joindre via sa page Facebook Bouquins d’en faire où l’on trouve par ailleurs l’actualité des événements littéraires locaux. Soutenues par la Ville, *“C’est précieux pour le prêt de salles, l’impression des affiches…”*, par Etarès et les Huit Fermes, les organisatrices invitent les Gonfrevillais.e.s à se passionner pour la lecture dans toute sa diversité. L’entrée au salon est gratuite.