ACTUALITÉS

MAGAZINE D'INFORMATIONS MUNICIPALES
DE GONFREVILLE L'ORCHER

n°400 | FÉVRIER 2020

www.gonfreville-l-orcher.fr

PAGE 14 COUPE DE FRANCE : UNE BELLE FÊTE POPULAIRE !

PAGE 05 ELISE VAUCLIN, CHAMPIONNE DE TENNIS-BALLON

Ville de Gonfreville l'Orcher

LE FESTIVAL AD HOC À DOMICILE

Dans le cadre du festival initié par Le Volcan, la compagnie Tourneboulé est venue jouer le spectacle *Je brûle (d'être toi)* à l'ECPC les 14 et 15 décembre. Des séances ont également été présentées aux scolaires. Dans un espace scénique original, comédiens et marionnettes ont raconté l'histoire de Lova, une jeune fille un peu perdue partie pour le pays de son aïeule... Le festival dédié au jeune public était aussi à suivre au Havre, à Harfleur, à Epouville, à Manéglise, à Montivilliers.
Plus de photos sur **la page Facebook de la Ville**

UNE SEMAINE DE LIBRE COURS

Du 14 au 20 décembre, l'Ecole municipale de danses a organisé une semaine de Libre cours. Les élèves mais aussi les non-inscrits curieux pouvaient essayer gratuitement les disciplines enseignées à l'EMD : classique, jazz, contemporain, danse africaine... Les parents des élèves étaient invités à assister aux différents cours. Ici une séance de danse jazz avec Anne-Sophie Docteur, professeur à l'EMD. Un stage de ragga/hip-hop (débutant et avancé) était aussi animé par Audrey Minko danseuse professionnelle de la compagnie *Paradoxal* 100% féminine avec laquelle elle est actuellement en tournée dans le monde.
Plus de photos sur **la page Facebook de la Ville**

UNE DISTRIBUTION FESTIVE

La distribution des chèques d'accompagnement personnalisés du CCAS s'est déroulée le 19 décembre dans une ambiance festive et conviviale. Avant les fêtes, les bénéficiaires de tous les quartiers sont venus chercher leur aide dans la salle de spectacle de l'ECPC. En même temps ont été distribués les colis de Noël aux séniors gonfrevillais. Les agents du CCAS et plusieurs bénévoles accueillaient le public avec le sourire et des boissons chaudes. Les membres de l'association *Mes années danse* ont fait de joyeuses démonstrations de leurs talents. En parallèle, il était possible de visiter les coulisses de la salle de spectacle ou encore de rencontrer l'artiste Nog qui exposait ses curieuses mouches *FlyZ* dans la galerie.
Plus de photos sur **la page Facebook de la Ville**

LES VŒUX DU CCAS

En janvier, Alban Bruneau, président du Centre communal d'action sociale (CCAS), est allé souhaiter une bonne année aux résidents de l'Ehpad *Les Charmettes* et des résidences autonomie. En présence de Marie-Claire Doumbia, adjointe au maire chargée des Solidarités et du CCAS, des responsables des résidences et des membres du conseil d'administration du CCAS, il a rappelé le contexte social tendu au moment où le gouvernement présente une réforme des retraites très contestée. *"L'espérance de vie en bonne santé est de 64,5 ans pour les femmes et de 63,4 ans pour les hommes. Sachant que l'espérance de vie est plus élevé pour les cadres par rapport aux ouvriers…"* Ces rendez-vous furent aussi l'occasion de présenter Virginie Georges, nouvelle directrice du pôle Solidarité.

DE L'ART PLASTIQUE À L'ESAT

Depuis le début de l'année, le service Jeunesse mène des ateliers de découverte artistique chaque semaine à l'Esat de l'Estuaire. Ils réunissent des travailleurs et des jeunes gonfrevillais. Carole Grammont, animatrice municipale et plasticienne aborde plusieurs techniques de dessin (encre, aquarelle, stylo) et incite les participants à laisser aller leur créativité. Les travaux individuels feront l'objet d'une exposition dans le hall de l'établissement au printemps. Une œuvre collective sera également produite courant mars. Les apprentis artistes réaliseront une fresque collective de 7x3m sur le mur en béton situé à l'entrée de l'Esat.
Plus de photos sur **la page Facebook de la Ville**

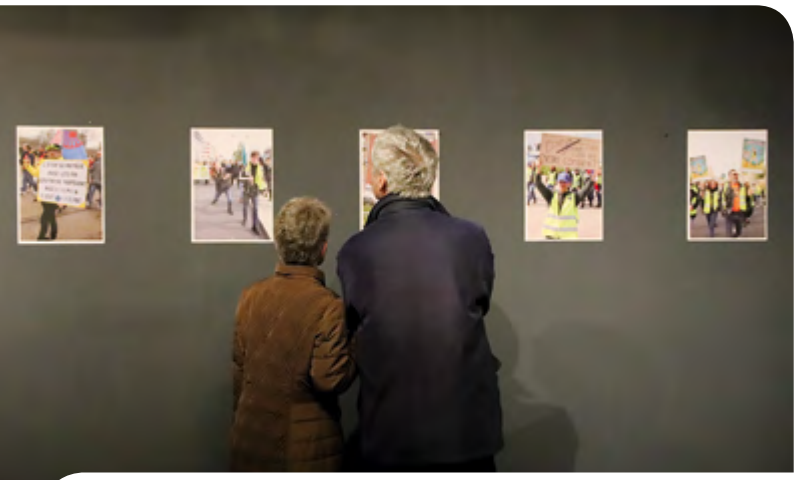

LA CULTURE OUVRIÈRE EN MOUVEMENT

Du 14 au 18 janvier, la semaine en culture ouvrière tombait à pic en plein mouvement social. Après la pièce *Entretiens d'embauche*… et le film *Basta Capital* en avant-première nationale, la compagnie *Sans la nommer* est venue interpréter une pièce forte sur la transmission de la culture ouvrière. L'occasion de (re)voir avec plaisir Rose Guégan, une comédienne originaire d'Harfleur. Par ailleurs, une cinquantaine de photos de Pascal Colé réunies dans l'exposition *Gilets jaunes – Gilets rouges* a permis de revenir sur les débuts des gilets jaunes dans l'agglomération (et notamment à Gonfreville l'Orcher) fin 2018 tout en soulignant les convergences actuelles avec le mouvement syndical.
Plus de photos sur **la page Facebook de la Ville**

CONTACTEZ-NOUS
REDACTION-ACTUALITES@GONFREVILLE-L-ORCHER.FR

Le 18 janvier, le maire était parmi les supporters des Rouge et Noir au stade Océane.

UNE ÉPOPÉE HISTORIQUE !

PAR ALBAN BRUNEAU,
MAIRE DE GONFREVILLE L'ORCHER, CONSEILLER DÉPARTEMENTAL
VICE-PRÉSIDENT DE LA COMMUNAUTÉ URBAINE

L'année 2020 a débuté de bien belle manière pour le sport gonfrevillais, avec le match de 16ème de finale de la Coupe de France opposant l'ESM Gonfreville l'Orcher au Lille Olympique Sporting Club. Jamais auparavant les Rouge et Noir n'étaient allés aussi loin dans cette compétition. Et pour en arriver là, l'équipe entraînée par Rachid Hamzaoui qui évolue en Nationale 3 (l'équivalent de la 5ème division nationale), a passé 9 tours, enchaînant exploit sur exploit avec une notamment des qualifications contre Créteil (Nationale 1) et Saint-Brieuc (Nationale 2).
La belle aventure a malheureusement pris fin au stade océane contre le 5ème de ligue 1. Mais nos joueurs n'ont vraiment pas à rougir de cette élimination. Le LOSC et ses 120 millions d'euros de budget, c'était un peu David contre Goliath. Et malgré les 4 divisions d'écart, l'ESM Gonfreville l'Orcher a opposé une formidable résistance face aux dogues lillois avant de craquer à 20 minutes de la fin. Plus que jamais, nous pouvons être fiers de notre équipe. Une équipe combative à l'image de notre ville, de ses habitants.
Ce match fut une belle récompense pour les coéquipiers de Wilfried Dodard, qui ont pu croiser le fer avec des joueurs de l'élite, devant plus de 15 000 spectateurs. Mais je n'oublie pas les dirigeants, les éducateurs et les bénévoles qui font vivre le club au quotidien. Un grand merci enfin aux supporters dont certains avaient fait le déplacement jusqu'en Bretagne lors des 32ème de finale.
Cette belle aventure n'est pas le fruit du hasard. C'est celle d'un club bien structuré, bien géré, qui bénéficie d'équipements de qualité. L'ESM Gonfreville l'Orcher, c'est une équipe fanion, mais aussi des équipes de jeunes, une section féminine et un beau tournoi international des moins de 16 ans. Celle d'un club qui porte haut les valeurs d'abnégation et de solidarité, à l'image de la qualification à Saint-Brieuc arrachée aux tirs aux buts après une égalisation à la 89ème minute !
J'adresse donc toutes mes félicitations à l'ESM Gonfreville l'Orcher pour ce magnifique parcours. Cette épopée restera quoi qu'il arrive dans l'histoire du club et dans le cœur des Gonfrevillais.

PAGE 07

MA VILLE EN ACTIONS
PAGES 05 À 11
- A propos du mouvement social…
- Les Vœux de la Municipalité

PAGE 08

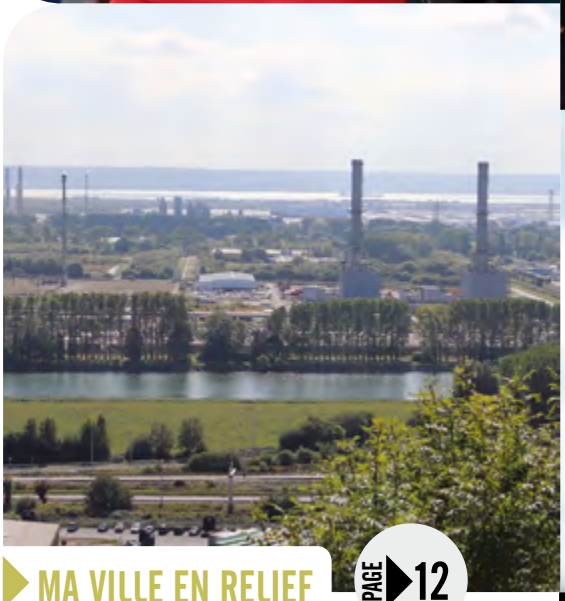

PAGE 12

MA VILLE EN RELIEF
PAGES 12 À 14
- Cultivons la prévention des risques

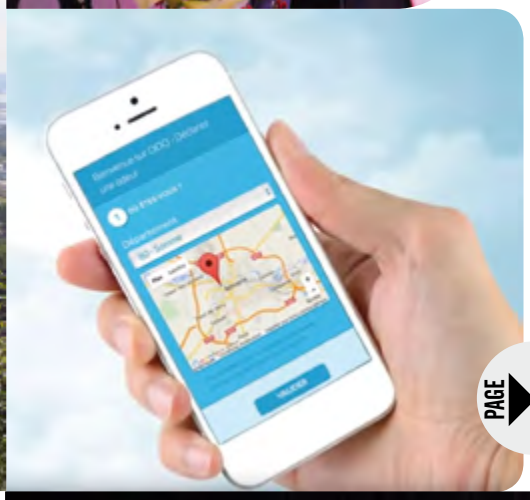

PAGE 17

MA VILLE EN PRATIQUE
PAGES 17 À 19
- ODO, une plateforme de signalement des odeurs
- Bientôt les inscriptions scolaires

PAGE 20

PAGE 22

MA VIE EN VILLE
PAGES 20 À 23
- Du cinéma pendant les vacances
- Entre bal et carnaval

Directeur de la publication **Alban Bruneau**
Rédacteurs en chef **Pascal Colé** et **Stéphanie Pouteau-Debris**
Conception graphique **Sabine Turpin**
Ont collaboré à ce numéro **Eddy Lejeune, Romuald Malandain, Sylvestre Hautot** (Atelier d'Impression) et **Baptiste Arrestier**
Photographies **Stéphanie Pouteau-Debris** et **Pascal Colé** (sauf mentions contraires)
Nombre d'exemplaires **5000**
Distribution **ESAT de l'Estuaire**
Numéro de Commission paritaire **41 770**
Rédaction, photographies, montage PAO et impression **Service Communication** (Pôle Population) **de la Ville de Gonfreville l'Orcher**
Tél. **02 35 13 18 95** et **02 35 13 18 38**
Courriel **redaction-actualites@gonfreville-l-orcher.fr**.

Photo de Une : le kop du stade Océane était en rouge et noir le 18 janvier pour la 16ème de finale de la Coupe de France.
©Stéphanie Pouteau

FACE À FACE

ELISE VAUCLIN
CHAMPIONNE DE TENNIS-BALLON

PLUS D'INFOS SUR LE CLUB SUR FACEBOOK HACTB HACTB TENNISBALLON

Ancienne joueuse de football, Elise Vauclin (20 ans) excelle aujourd'hui dans la pratique du tennis-ballon. La jeune femme est rentrée des championnats d'Europe avec quatre médailles de bronze autour du cou.

Elise Vauclin a découvert le tennis ballon il y a seulement trois ans. *"A l'époque, je faisais partie de l'équipe féminine de l'ESM Gonfreville l'Orcher. En décembre 2016, l'entraîneur nous avait proposé de participer à un tournoi amical de tennis ballon au Havre pour le plaisir et la cohésion du groupe mais aussi pour travailler notre contrôle de la balle. J'ai tout de suite adoré la discipline. J'ai trouvé ce sport très ludique et spectaculaire."* Elise décide alors de s'inscrire au HAC tennis-ballon et jongle pendant six mois entre terrains de foot et gymnase à raison de quatre entrainements par semaine et le match du dimanche. *"L'année du Bac, l'emploi du temps était un peu difficile à gérer, d'autant plus que j'avais choisi l'option sport avec 5 heures de cours d'EPS par semaine."*

Après sept ans à fouler la pelouse des terrains gonfrevillais, la jeune sportive choisit alors de raccrocher ses crampons à l'été 2017 pour se consacrer entièrement à sa nouvelle discipline de prédilection. *"Anissa Lakssir, l'une de mes coéquipières du club a fait la même démarche. Nous avons découvert le jeu ensemble. Il faut tout réapprendre. La façon de réceptionner la balle et de la passer est différente, c'est plus technique. Le ballon doit toujours rester en l'air, un seul rebond est autorisé."* Les deux amies forment un bon binôme dès le début. *"Nous avons trouvé nos marques rapidement, moi à la passe et Anissa à l'attaque. Nous sommes complémentaires."*

Leur talent est vite repéré par leur coach, également sélectionneur de l'équipe de France. Il leur propose alors d'intégrer l'équipe nationale. *"J'avais peur de ne pas être à la hauteur seulement six mois après avoir commencé à jouer. Mais je ne pouvais pas refuser cette véritable opportunité !"* À force d'entraînements et de motivation, Elise fait sa place aisément dans les rangs de l'équipe de France qui compte une quinzaine de joueurs du club havrais.

Elle participe alors à sa première compétition officielle en novembre 2017. *"Il s'agissait des championnats d'Europe en Roumanie. J'ai abordé la compétition avec beaucoup de pression. J'ai été très bien encadrée et rassurée. J'ai réussi à atteindre la quatrième place en double mixte. Pour mon coach, cette expérience était prometteuse."* Le tennis-ballon est le sport national de plusieurs pays de l'est de l'Europe, c'est pourquoi les compétitions importantes y sont le plus souvent organisées, championnats du monde et d'Europe alternant d'une année sur l'autre. Sauf en 2018 où la Coupe du monde a été organisée au Havre. *"C'était super de jouer à domicile, car la famille et les amis étaient présents pour supporter. J'ai décroché ma première médaille en triple mixte, celle de bronze, une vraie fierté ! Les garçons en triple ont réussi l'exploit d'être sacrés champion du monde."* Le mois suivant, Elise monte de nouveau sur la troisième marche du podium au championnat d'Europe junior (-21ans) en Hongrie, encore dans la catégorie triple mixte. *"Je joue avec les mêmes partenaires qu'en club, alors nous avons beaucoup d'automatismes de jeu."*

Du 19 au 21 novembre derniers, les Championnats d'Europe de tennis-ballon se sont déroulés à Szentes en Hongrie. La délégation française, engagée dans chacune des huit catégories, s'est surpassée en ramenant sept médailles de bronze. Elise est montée quatre fois sur la troisième marche du podium, en simple, en double féminin, en triple féminin et en double mixte. *"Je suis particulièrement contente de ma performance en simple. J'ai réussi à battre la Danoise en deux sets (11-7, 11-9) en petite finale."*

Abonnée au bronze, la jeune gonfrevillaise ne compte pas en rester là. *"J'ai envie de continuer ma progression et je vise l'or pour 2020 !"* En attendant, Elise prépare le Bafa avec l'aide de la Ville et suit une formation pour obtenir le BP Jeps (brevet professionnel de la jeunesse, de l'éducation populaire et du sport) par le biais du dispositif Garantie jeune de la Mission locale. *"Je veux faire du sport mon métier et souhaite devenir éducatrice sportive."*

L'été dernier, Elise a eu l'occasion de faire découvrir le tennis-ballon aux jeunes gonfrevillais dans le cadre de l'opération Ticket-Vacances. *"Je suis prête à renouveler l'expérience sans problème…"*

CONSEIL MUNICIPAL

LE BUDGET PRIMITIF A ÉTÉ ADOPTÉ

Lors de sa séance du 14 décembre, à la majorité (moins deux abstentions), le conseil municipal a adopté le budget primitif pour l'exercice 2020.

Après une présentation très documentée de Marc Guérin, 1er adjoint au maire chargé des Finances, Alban Bruneau, maire, a analysé la situation dans laquelle se trouve la commune. *"Des difficultés que nous connaissons tous mais que nous n'acceptons pas."* La liste est longue entre les effets multiples et durables de la crise du capitalisme mondial et la politique libérale menée par les gouvernements Sarkozy/Hollande/Macron. *"Comment répondre à des besoins de solidarité en progression et des moyens budgétaires en baisse ? Comment préserver nos services publics de proximité alors que tout est fait, plus haut, pour les raréfier, les éloigner, les dématérialiser ? Comment organiser les services publics rendus, pour le compte de l'État (délivrance des cartes d'identité…) alors que l'État ne nous verse plus aucune dotation globale de fonctionnement ? Et comme si cela ne suffisait pas, nous allons perdre un levier fiscal avec la suppression de la taxe d'habitation. En clair, nous disposons de moins en moins de pouvoir de décision pour fixer notre propre budget, en fonction de nos propres orientations, orientations pourtant validées démocratiquement par les citoyens lors des élections."*

Dans bien des domaines, la municipalité milite pour ne pas subir à divers niveaux. *"Nous allons au charbon pour peser au sein de l'agglo afin qu'elle ne se transforme pas en aspirateur à communes. Pour mobiliser des financements auprès des collectivités partenaires comme le Département. Pour inventer des solutions locales (taxe sur les friches industrielles, gestion raisonnée des espaces publics, isolation thermique des bâtiments…) pour contourner les carcans imposés. Pour développer la ville dans le respect de l'environnement. Pour nous opposer aux logiques libérales du pouvoir actuel."*

Historiquement, le niveau de services offert à la population est haut dans la commune. Il est maintenu tout comme le haut niveau de solidarité qui est préservé d'année en année en direction des foyers les plus fragiles, mais plus généralement auprès de l'ensemble de la population. *"Ce niveau de solidarité s'exprime aussi en faveur de la vie associative parce que la cohésion, le vivre ensemble sont indispensables à nos yeux."*

Avec une recette exceptionnelle de près d'un million d'euros résultant d'un reversement d'Habitat 76 et la clôture de l'opération menée au Chemin Vert, le budget 2020 demeure comptablement dynamique. *"On ne saurait faire reposer notre budget uniquement sur des recettes exceptionnelles même si celles-ci ne tombent pas du ciel puisqu'elles sont le fruit d'orientations municipales. De notre municipalité, mais aussi des précédentes. Un budget doit demeurer un exercice politique et ne jamais se limiter à un exercice comptable. C'est sur cette nécessité, ce défi, que repose en partie l'avenir des communes auxquelles les Français sont tellement attachés."*

BOURSES MUNICIPALES

En plus des emplois saisonniers proposés aux étudiants en été, la municipalité accorde chaque année des bourses aux collégiens/lycéens et aux étudiants. Pour l'année 2019-2020, 127 bourses d'un montant de 54€ ont été attribuées aux collégiens et lycéens gonfrevillais répondant aux conditions de ressources. 182 étudiants gonfrevillais ont bénéficié d'une bourse d'un montant de 183 €, attribuée sans condition de ressources. Ces aides financières municipales représentent pour cette année scolaire un coût de 40 164€.

MOUVEMENT SOCIAL

À PROPOS DES PERTURBATIONS DANS LES SERVICES MUNICIPAUX

La grève n'est pas de tout repos. Par tous les temps, les agents territoriaux sont mobilisés pour défendre des retraites dignes pour tous.

Depuis le 5 décembre, un mouvement social d'ampleur, soutenu par une majorité de Français, est engagé contre le projet de réforme des retraites. Ce mouvement est très suivi à Gonfreville l'Orcher et perturbe les services municipaux. Comment se gère au quotidien ce type de désorganisation ?

Tout en soulignant la responsabilité du gouvernement dans cette situation, dans un document distribué mi-janvier, Alban Bruneau, maire, reconnaissait que les perturbations pénalisent fortement les usagers, notamment dans le domaine de la restauration scolaire.

Que fait la municipalité quand elle est confrontée à un contexte mouvant aussi exceptionnel qu'imprévisible ? Sur les réseaux sociaux, de vives réactions souvent pour le moins mal informées s'expriment. La municipalité agit en fonction de ses valeurs et du cadre légal.

Pour commencer, le droit de grève est applicable aux agents municipaux dès lors qu'un préavis a été déposé par des organisations syndicales. Un agent a le droit de se déclarer en grève juste après sa prise de fonction. Il peut aussi reprendre son poste à tout moment. Le service minimum ne s'applique pas pour les accueils périscolaires, les transports et la restauration scolaires. Concernant le temps scolaire, lorsque les enseignants (qui ne sont pas des agents municipaux) sont en grève, les municipalités se doivent d'organiser un service minimum d'accueil pour autant que leurs agents soient en nombre suffisant pour pouvoir l'assurer en toute sécurité. Par ailleurs, la restauration proposée dans les collèges relève des services du Département et non de la mairie.

Pour assurer un service de restauration scolaire de qualité, il faut qu'un nombre suffisant d'agents prépare en amont les repas à la cuisine centrale, réchauffe les repas du jour dans les offices des écoles, sert et accompagne les élèves. Des repas de secours sont a priori disponibles pour compenser des absences massives d'agents. Si l'équipe qui reconstitue les stocks est impactée par la grève, il est difficile d'envisager les repas des jours suivants. De plus, les normes en matière de sécurité alimentaire ne permettent pas que l'on serve des repas qui s'écarteraient des contrôles sanitaires obligatoires. Pour les cas où des parents proposeraient de fournir les repas, cette solution ne serait envisageable que si suffisamment d'agents étaient présents pour encadrer les enfants. Il est impossible de laisser les élèves sans surveillance sur le temps du midi.

La décision de maintenir un service ou pas est difficile à prendre. Les effectifs peuvent fluctuer d'un jour à l'autre, voire parfois d'une heure à l'autre. Il est impossible de prévoir les décisions des agents qui peuvent se déclarer grévistes ponctuellement. Ainsi, la communication envers les familles est particulièrement délicate et sujette à malentendus ou incompréhensions. Dans tous les cas, la municipalité ne perd pas sa vocation sociale dans ces circonstances. En temps ordinaire, un repas coûte 8,80€. Il est facturé 2,88€ aux familles gonfrevillaises (contre 5€ en moyenne dans d'autres communes).

CÉRÉMONIE DES VŒUX

"DÉFENDONS NOTRE COMMUNE, NOTRE BIEN COMMUN !"

Le 6 janvier, la Municipalité présentait ses vœux aux nombreux représentants du monde associatif, sportif, économique, syndical et politique ayant répondu à l'invitation.

En raison des prochaines élections municipales, le premier magistrat de la Ville n'a pas présenté le bilan de l'année comme à son habitude, ni même évoqué les projets futurs. Toutefois, Alban Bruneau a rappelé son attachement à l'échelon communal. *"La commune occupe une place centrale dans la vie quotidienne des citoyens. C'est vrai du plus petit village aux plus grandes métropoles. Pourtant, cela fait dix ans que notre capacité à agir s'amenuise. On est prié de céder nos compétences à l'étage du dessus, dans de grandes intercommunalités… On nous impose des transferts de services et de charges… On nous ôte nos outils locaux, à travers la suppression de la Taxe professionnelle hier, de la Taxe d'habitation demain, pour agir sur nos budgets et financer nos projets. On nous prive de dotations qui pourtant nous permettent notamment de réaliser les missions que l'Etat nous confie. Et depuis quelques années, on en rajoute une couche avec un prélèvement forcé sur nos recettes fiscales pour contribuer à résorber un déficit de l'Etat qui pourtant ne se résorbe pas. Au total, l'Etat, par décisions de ses gouvernements successifs, vient désormais substituer 2,3 millions d'euros cette année aux Gonfrevillais. Ce qui représente 9,1 millions d'euros en moins cumulés depuis 2013 sur nos budgets communaux successifs."* (…)
"Pourtant, lorsque l'Etat est défaillant, c'est vers les élus locaux qu'il se retourne. Empêtré dans le mouvement des Gilets jaunes, il demande aux maires d'organiser de grands débats. Pour l'écologie, pour l'emploi et l'insertion, pour la santé, pour l'éducation, pour le logement, c'est aux maires d'inventer des solutions sans, bien entendu, leur confier les moyens. Et, évidemment, nous répondons présents. Parce que ce qui compte le plus à nos yeux, ce sont les gens, nos voisins, nos enfants. Heureusement, nous ne sommes pas seuls, parce que nous pouvons compter sur les habitants et leurs organisations collectives. Rappelez-vous combien de classes ont été sauvées ici, même deux écoles… Défendons notre commune, notre bien commun ! Défendons notre capacité à agir sur notre propre destin !"

"Les services publics sont notre richesse."
Le maire a souligné son attachement aux services publics. *"Une commune, c'est aussi des employés municipaux, des agents publics qui placent leur professionnalisme pour faire vivre des services publics. Ces agents publics sont en peine, privés de toute progression de leur pouvoir d'achat, au delà des quelques mesures qui peuvent être prises localement lorsque les municipalités le veulent. Inquiets et mobilisés pour leurs droits à la retraite. Attaqués dans leur statut. Cette réception annuelle nous donne l'occasion de rappeler combien ils sont précieux. Et d'ailleurs, il suffit de voir combien ils manquent lorsque, en grève, des services publics ne peuvent plus fonctionner. Les services publics sont notre richesse, surtout pour ceux qui n'en ont aucune autre, notre devoir à tous est de les protéger, de les préserver. (…) Tout l'équilibre de la République repose sur la capacité à soigner, à prendre soin de nos ainés, à veiller à l'éducation de nos enfants, à se loger convenablement, à doter les services de sécurité et de secours des moyens d'intervention adaptés en toute circonstance et partout, à organiser les solidarités dans la société. Et bien entendu à prendre à bras le corps les urgences écologiques."*
Après avoir mentionné l'exploit des footballeurs de l'ESM Gonfreville l'Orcher en Coupe de France, Alban Bruneau a tenu à mettre en avant les différents acteurs de la commune. *"Je pourrais citer les 23 clubs sportifs et leurs 2300 licenciés, les 208 associations qui portent chaque année une centaine de manifestations… Tous contribuent à l'épanouissement de nos jeunes et moins jeunes. Tous agissent pour le lien social. Tous concourent à animer notre ville. Cette richesse collective, cette richesse associative, permet d'agir, de créer et de partager ensemble. Considérons la vie associative comme un investissement et non comme un coût !"*
Au nom de la municipalité, Alban Bruneau a souhaité que cette année 2020 soit combative, solidaire et constructive en citant Helen Keller : *"Seuls, nous pouvons faire si peu, ensemble, nous pouvons faire beaucoup."*

INVESTISSEMENT

UNE "ROLLS" EST ARRIVÉE

Une Heidelberg SX74-2 Speedmaster a fait une entrée fracassante en décembre dans les services Techniques municipaux. Pour accueillir cette "Rolls" des presses offset, il a même fallu casser un mur de l'atelier municipal d'impression… C'est en quelque sorte, avec un mois d'avance, le cadeau d'anniversaire du magazine municipal qui fête ce mois-ci son 400ème numéro. Avec le nouveau "monstre", il est possible d'imprimer des documents qui tourneront à 15 000 unités à l'heure. *Actualités*, mais aussi les plaquettes culturelles, les programmes du Grain à démoudre, des affiches 52x74… sortiront de presse avec une qualité d'impression supérieure pilotée depuis un pupitre informatisé. L'entretien automatisé est aussi plus respectueux de l'environnement. Coût de l'investissement : 271 000€ HT.

SOLIDARITÉ

LES RESTOS DU CŒUR EN ACTION

INFORMATIONS COMPLÉMENTAIRES AU 02 35 47 38 28

Vingt-cinq bénévoles de l'antenne gonfrevillaise des Restos du cœur s'activent toutes les semaines pour accueillir les bénéficiaires.

Le 19 décembre, l'équipe s'est parée des couleurs de Noël pour la distribution de denrées et de jouets à quelques jours des fêtes de fin d'année. 152 familles soit environ 300 personnes sont inscrites à l'antenne locale cette saison. "*Nous accueillons de plus en plus de personnes seules (75 au total), beaucoup de personnes âgées, mais aussi des jeunes en situation de précarité,* souligne Jocelyne Anquetil, présidente. *Il y a aussi beaucoup de mamans célibataires.*"

Les distributions se déroulent les mardis après-midis et jeudis toute la journée. En février, un autre temps fort sera proposé à l'occasion de mardi gras avec une distribution de crêpes. Il est encore possible de s'inscrire aux Restos du cœur.

TRAVAUX

UNE NOUVELLE TOITURE AU LOCAL TERTIAIRE

Le local tertiaire accueillera prochainement la nouvelle école municipale de musiques. Avant d'engager les travaux de transformation, la réfection de la toiture du bâtiment est nécessaire.

Il s'agit de revoir l'étanchéité complète du toit terrasse. Ainsi, dans un premier temps, la dépose des panneaux photovoltaïques est prévue. Ensuite seront programmés les travaux d'isolation et d'étanchéité avec reprise des évacuations des eaux pluviales, ainsi que les futures installations techniques de l'EMM telles que la centrale de traitement d'air et VMC. Enfin, le bâtiment sera équipé de 38 nouveaux panneaux photovoltaïques plus performants (au lieu de 51 initialement). Les travaux vont débuter en février et devraient durer jusqu'à mi-mai.

ANIMATIONS

DÉBATTRE EN MUSIQUE

La compagnie Artgonotes propose régulièrement des concerts-débats en appartement à Gonfreville l'Orcher. Pour la première fois, l'animation se tenait au sein d'une école élémentaire.

Le 16 décembre, les élèves de CE2 de Mme Guilmatre à l'école Jacques-Eberhard ont profité de ce temps musical et d'échanges. Le thème de la séance était l'amitié. Vincent Leprêtre et Pierre Malon ont interprêté quatre chansons : *La marche des copains* de Georges Guétary et Bourvil, *Mon frère* de Maxime Le Forestier, *Mon Ami* du film *Toy Story* et enfin *Les copains d'abord* de Georges Brassens. Delphine Girard, ancienne professeur de philosophie et animatrice de café littéraire, a aidé les enfants à décortiquer les paroles.
L'amitié évoque la solidarité, la confiance, les confidences, parfois la jalousie, les trahisons... Les élèves ont donné leurs avis avec facilité en évoquant parfois leurs propres expériences.
Une autre séance se tenait au collège Gustave-Courbet le 20 décembre. Cette fois, le concert-débat a permis d'aborder le sujet des différences et des préjugés, un thème qui touche particulièrement les adolescents.

RÉCEPTION

BIENVENUE AUX NOUVEAUX HABITANTS

Le 18 janvier se tenait la traditionnelle cérémonie d'accueil des nouveaux habitants à l'hôtel de ville.

©Baptiste Arrestier

Entouré de plusieurs élus municipaux, le maire est notamment revenu sur l'histoire de la Ville, sa démographie, son riche tissu associatif, sa vocation industrielle... sans oublier son esprit sportif. L'exploit des footballeurs de l'ESM Gonfreville l'Orcher en Coupe de France a bien sûr été cité en exemple.
Alban Bruneau a souligné l'attachement de la municipalité à la justice sociale, en rappelant que le *"conseil municipal s'est opposé à la réforme des retraites par point considérant qu'elle constituait un recul social."* Ont également été évoqués le Plan de Prévention des Risques Technologiques, la mise à niveau technique du réseau fibre qui permettra, dès décembre 2020, d'attirer enfin l'ensemble des opérateurs ou encore les baisses successives du budget communal.
A l'issue du discours de bienvenue, les nouveaux habitants ont échangé avec les élus et les représentants associatifs autour d'un buffet convivial.

CARNET

LES NAISSANCES

Chloé Bruneau, 95 allée des Roitelets, le 26 novembre à Montivilliers • **Noah Caudebec**, 70 allée des Mésanges, le 28 novembre à Montivilliers • **Stänyslas Déhays**, 9 rue Marcel-Cachin, le 29 novembre à Montivilliers • **Madhy Capel**, 5 rue Marcel-Cachin, le 30 novembre à Montivilliers • **Alya Simon**, 5 route d'Orcher, le 6 décembre à Montivilliers • **Jade Baray**, 13 rue Jacques-Brel le 6 décembre à Montivilliers • **Maëlle Denis**, 3 rue Marcel-Cachin, le 7 décembre à Montivilliers • **James Bearer**, 5 rue Jacques-Prévert, le 11 décembre au Havre • **Léo Konstabel**, 19 rue de la Belle Aurore, le 17 décembre à Montivilliers • **Pauline Bonhomme**, 2 rue Teltow, le 22 décembre à Montivilliers • **Arielle Boukerroui**, 18 RD 6015, le 20 décembre à Montivilliers • **Jules Saillot**, 78 route d'Orcher, le 26 décembre à Montivilliers • **Jahyan Coma**, 8 rue Elsa-Triolet, le 29 décembre à Montivilliers

LES DÉCÈS

Jean-Claude Brasse, 26 rue de la Boulaye, le 26 novembre, 67 ans. • **Adolfo Reguera**, 5 rue Jacques-Duclos, le 27 novembre, 57 ans • **Marthe Turquetille veuve Sorel**, 2 bis allée Henri-Barbusse, le 29 novembre, 87 ans • **Pierrette Saussol veuve Maniable**, 2 rue Marcel-Cachin, le 6 décembre, 87 ans • **Jacqueline Drieu veuve Carpentier**, 20 rue Maurice-Thorez, le 6 décembre, 89 ans • **Suzanne Bonniaud veuve Anfray**, 2 rue de la Lézarde, le 9 décembre, 86 ans • **Christine Lesueur épouse Couture**, 62 RD 6015, le 11 décembre, 60 ans • **Louise Dell'Aquila veuve Cortino**, 1 rue Teltow, le 15 décembre, 100 ans • **Simonne Le Gallais veuve Hautot**, 4bis allée Henri-Barbusse, le 31 décembre, 95 ans • **Marcel Rémond**, 22 rue Théodore-Monod, le 3 janvier, 87 ans • **André Fournil**, 4 bis allée Henri-Barbusse, le 8 janvier, 94 ans

FOOTBALL

LES U18 DANS LES TRACES DES SÉNIORS

RÉSULTATS SUR LA PAGE FACEBOOK DU CUB @ESMGO.FOOT

Les footballeurs de l'ESM Gonfreville l'Orcher sont en forme. Les U18 se sont qualifiés, comme leurs aînés, pour les 16èmes de finale de la Coupe Gambardella.
La compétition est l'équivalent de la Coupe de France. Une semaine après la qualification des séniors à Saint-Brieuc aux tirs au but, les U18 ont imité l'équipe première face au Amiens SC en 32ème de finale, au complexe Maurice-Baquet le 12 janvier. Après un match nul (2-2), la qualification pour le tour suivant s'est jouée par une séance de tirs au but. Grâce à deux arrêts du gardien Kamille Sauvage, l'ESM Gonfreville l'Orcher réussit un exploit face à Amiens, leader de son groupe chez les U19 nationaux. Les jeunes gonfrevillais se déplaceront le 2 février en région bordelaise pour affronter le SA Mérignac. Allez Orcher !

©ESMGO Football

JUDO

LA CÉRÉMONIE DU KAGAMI BIRAKI

Le 4 janvier, l'ESMGO Judo accueillait la 16ème cérémonie du Kagami Biraki (vœux départementaux) au Dojo.
Environ 80 judokas des clubs seino-marins, titrés des ceintures marrons et noires, étaient présents à cette tradition japonaise. Dans l'après-midi, un stage technique était proposé par les judokas hauts gradés. Puis, au son des tambours, la cérémonie des vœux a démarré par un discours de Jean-Pierre Defrance, président du comité départemental Judo 76, suivi par Marc Guérin, premier adjoint au maire de Gonfreville l'Orcher. Ensuite, plusieurs judokas se sont vus remettre leur ceinture noire acquise durant l'année 2019. Trois sportifs étaient à l'honneur : Loryne Dubosc et Kevin Ségard ont obtenu leur ceinture noire 1er Dan et Loïc Deschamps sa ceinture noire 2ème Dan. La manifestation s'est terminée par un mondo, une discussion autour d'un thème de judo, puis un repas japonais.

©ESMGO Judo

ANIMATION

L'ÉCOLE MUNICIPALE DE MUSIQUES EN ACTION

+DE PHOTOS SUR LA PAGE FACEBOOK DE LA VILLE

L'EMM propose régulièrement des animations en dehors de ses murs pour former ses jeunes musiciens et permettre de créer du lien.
En décembre, huit apprenties chanteuses ont découvert le studio d'enregistrement Arthur-Fleury. Accompagnées par leur professeure Aurélia Pichou, les élèves ont enregistré un chant de Noël. Le 15 janvier, les professeurs ont présenté aux enfants du centre de loisirs les prémices du projet de Kamishibaï musical, un conte japonais (voir *Actualités* janvier 2020). Une découverte des percussions et des guitares était au programme.

BON À SAVOIR

CULTIVONS LA PRÉVENTION DES RISQUES

L'impressionnant incendie dans l'une des unités de raffinage de la plateforme Normandie Total dans la nuit du 13 au 14 décembre a inquiété une partie de la population. Maîtrisé en interne, l'accident n'a pas nécessité le déclenchement du Plan Particulier d'Intervention. Voici quelques informations utiles pour mieux appréhender ce genre de situation.

POI-PPI-PCS, KESAKO ?

Le **Plan d'Opération Interne (POI)** relève de l'exploitant du site Seveso et est exigé par la Préfecture. Ce document vise à planifier les différentes mesures d'organisation et de protection lors d'un accident industriel, dans la mesure où son ampleur ne dépasse pas l'enceinte du site industriel.

Le **Plan Particulier d'Intervention (PPI)** est établi par la Préfecture. C'est un plan d'urgence qui vise à mobiliser des acteurs précisément identifiés, dont les services de secours, les collectivités territoriales concernées ou encore des exploitants d'autres sites à risques proches de l'accident. Dès lors qu'un accident est susceptible de dépasser l'enceinte du site industriel, et donc le cadre de déclenchement du POI, l'industriel doit demander le déclenchement du dispositif PPI auprès du Préfet, habilité à le faire.

Le **Plan Communal de Sauvegarde (PCS)** est un outil réalisé à l'échelle communale, sous la responsabilité du maire, pour planifier les actions des acteurs communaux de la gestion du risque (élus, agents municipaux, bénévoles, entreprises partenaires) en cas d'évènements majeurs naturels, technologiques ou sanitaires. Il prévoit l'organisation nécessaire pour assurer l'alerte, l'information, la protection et le soutien de la population au regard des risques.

SYSTÈMES D'ALERTE ET OUTILS D'INFORMATION

Aujourd'hui, tout le monde peut communiquer sur les réseaux sociaux. Les messages peuvent rapidement devenir alarmistes et se diffuser comme un trainée de poudre. En cas d'urgence, vous serez alerté par les services compétents. En cas de doute, ayez le réflexe d'aller chercher l'information au bon endroit.

LES SYSTÈMES D'ALERTE : sachez qu'en cas de risque avéré pour la population, les réseaux d'alerte seront déclenchés.

Le signal d'alerte : l'accident industriel majeur dans une usine de l'agglomération havraise est signalé par une sirène au son modulé de 3 fois 1 minute 41 secondes, espacé de 5 secondes (sirène PPI). Les essais ont lieu le premier mercredi de chaque mois à 12h. Cet essai consiste en un cycle de 1 minute 41 secondes.

L'AlertBox® : la plupart des foyers gonfrevillais en sont équipés. En cas d'évènements majeurs, l'AlertBox® peut être activée par la cellule de crise (située en mairie). Cependant, elle ne peut plus être déployée. Une nouvelle génération doit voir le jour car la technologie a évolué. La communauté urbaine s'est engagée à porter l'étude technique pour aboutir à ce futur outil.

Réseau Cédralis : il s'agit du service d'alerte par téléphone piloté par la ville de Gonfreville l'Orcher. Un message téléphonique est envoyé aux abonnés volontaires (gratuit) pour les alerter de tout incident lié à un risque majeur, industriel (si le PPI est déclenché) ou naturel.

LES OUTILS D'INFORMATION

En cas d'inquiétude, vous pouvez vous informer de plusieurs façons de manière sûre.

La radio : lorsque le Plan Particulier d'Intervention est déclenché et que la mise à l'abri et le confinement sont demandés, ayez le réflexe d'écouter la radio, en l'occurance la station de France Bleu Haute-Normandie sur 95.1 FM

La plateforme Allo Industrie : les industriels de la région havraise ont créé Allo Industrie qui renseigne en temps réel sur les incidents constatés. Composez le 0 800 101 092. Ce numéro vert vous permet d'écouter le message d'explication de l'industriel à l'origine de l'événement perceptible. Pas de message ? C'est qu'aucun incident n'est déclaré. Vous pouvez également retrouver ces messages sur le site internet www.allo-industrie.com.

Les réseaux sociaux : l'Office des Risques Majeurs de l'Estuaire de la Seine possède un compte Twitter @alertestuaire. Il relaie le plus vite possible des informations sur les accidents majeurs technologiques ou naturels, les phénomènes perceptibles (panache de fumée inhabituel, odeur suspecte, bruit inquiétant, torchage important…) ou même le déclenchement intempestif des sirènes.

Vous pouvez suivre le compte officiel de la préfecture de la Seine-Maritime sur Twitter @Prefet76

La page Facebook @ville.gonfrevillelorcher vous informe au quotidien et en cas d'alerte. Vous y trouverez notamment les communiqués officiels de la municipalité.

ET LA PRÉVENTION…

Pour mieux connaître les risques encourus sur Gonfreville l'Orcher et les consignes à appliquer en cas d'alerte, téléchargez le Document d'Information Communale sur les Risques Majeurs (DICRIM) sur le site Internet de la Ville (rubrique Prévenir les risques) : gonfreville-l-orcher.fr

L'Office des Risques Majeurs de l'Estuaire de la Seine regroupe depuis 2003 plusieurs collectivités locales de la communauté urbaine, de nombreux industriels de la ZIP, la CCI, le Grand port maritime du Havre, l'Université du Havre. Il a pour objectif de rechercher les meilleures solutions d'alerte et d'information des populations. Plusieurs documents pédagogiques sont disponibles sur le site www.ormes.fr

FOOTBALL

LA COUPE DE FRANCE, UNE BELLE FÊTE POPULAIRE !

PLUS DE PHOTOS SUR LA PAGE FACEBOOK DE LA VILLE

Le 18 janvier, plus de 15 400 personnes ont assisté à la 16ème de finale de la Coupe de France au stade Océane, opposant l'ESM Gonfreville l'Orcher au LOSC. Les supporters gonfrevillais étaient en force et ont donné de la voix sans relâchement.
Les footballeurs d'Orcher se sont inclinés 2-0 face aux Lillois mais n'ont pas à rougir de leur prestation. Les Rouge et Noir n'ont rien lâché pendant 90 minutes et ont rendu fiers les Gonfrevillais !
Bravo pour leur parcours !

LE 15 MARS, VOTONS POUR LA COMMUNE !

LES ÉLUS COMMUNISTES ET RÉPUBLICAINS

Le 15 mars prochain, nous sommes appelés aux urnes partout en France pour élire les Conseils municipaux. L'occasion aussi de réaffirmer notre attachement à notre commune.

La commune, notre communauté, dans le sens le plus noble du terme : un ensemble ouvert, composé de femmes, d'hommes et d'enfants qui vivent, étudient ou travaillent sur une même ville qu'ils ont par conséquent en commun.

Une Municipalité n'étant que la traduction politique et citoyenne, de ce que cette communauté veut, et ne veut pas, pour accompagner son quotidien et préparer son avenir.

C'est ainsi que souvent, les communes sont précurseurs, visionnaires en agissant dans le concret.

Et c'est ainsi qu'elles peuvent devenir des modèles, des contre-modèles, des contre-pouvoirs, des laboratoires d'idées.

Sauf qu'elles dérangent ceux qui voudraient modeler et façonner une société uniformisée. Aseptisée. Déshumanisée.

Alors la commune, comme le Département, devient un problème. Trop active, trop réactive, trop proche.

Cela fait 10 ans maintenant que nous sommes pilonnés pour nous forcer à obéir, pour affaiblir notre capacité à agir.

- On est prié de céder nos compétences à l'étage du dessus, dans de grandes intercommunalités…
- On nous impose des transferts de services et de charges…
- On nous ôte nos outils locaux pour agir sur nos budgets et financer nos projets.
- On nous prive de dotations qui pourtant nous permettent notamment de réaliser les missions que l'Etat nous confie.

Et depuis quelques années, on en rajoute une couche avec un prélèvement forcé sur nos recettes fiscales pour contribuer à résorber un déficit de l'Etat qui pourtant ne se résorbe pas.

Alors le 15 mars, refusons ces logiques néfastes, et mobilisons nous pour rappeler notre attachement à notre commune, et à nos services publics de proximité.

POINT FINAL

LES ÉLUS TOUS CITOYENS

Voilà, les élections approchent et nos mandats se terminent. Tout au long de ceux-ci, nous avons été attentives à l'exercice de la démocratie dans notre ville, c'est-à-dire, écouter et porter la parole de cette partie de la population gonfrevillaise qui s'interroge quant à la gestion de la ville ou aux choix politiques de la municipalité. Nous avons eu à cœur de défendre, non pas un parti politique ou une idée, mais bien les intérêts de la population et uniquement ceux-ci.

Il est important de dire que ce n'est pas toujours aisé, le nombre faisant loi au conseil, il est compliqué d'exercer une démocratie avec 2 voix contre 27. Mais nous avons, malgré vents et marées, tenté d'introduire quelquefois des approches différentes lors de débats dont l'aboutissement était déjà acté bien avant les conseils municipaux. Nous avons fait front lorsque nous avons été renvoyées sans ménagement dans des sphères politiques auxquelles nous n'appartenons pas, nous sommes également clairvoyantes sur le rôle "d'opposantes" que l'on nous a fait tenir aux yeux de la population. De plus, nous ne nous sommes pas systématiquement confrontées aux propositions du conseil lorsque les projets en direction des Gonfrevillais étaient sensés car les bonnes idées restent toujours bonnes d'où qu'elles viennent. Il faut aussi savoir que nous avons eu un impact minimum sur les décisions importantes car, bien que le budget de la ville soit en équilibre, il nous a été impossible d'accéder à des documents financiers que nous demandons depuis… longtemps, de la patience, nous en avons eu…

Nous avons espoir que d'autres se lanceront dans la bataille des élections municipales, car sans opposition, la démocratie ne s'exerce pas.

"La civilisation démocratique est entièrement fondée sur l'exactitude de l'information. Si le Citoyen n'est pas correctement informé, le vote ne veut rien dire." (Jean-François Revel)

SALAIRE MINIMUM : 70 ANS

LES ÉLUS SOCIALISTES

Au commencement était le SMIG, salaire minimum interprofessionnel garanti. Créé en 1950, il fixe le seuil minimal de rémunération pour les salariés du privé (hors apprentis). Il est calculé sur un panier de biens et de services indispensables (alimentation, logement), mais aussi souhaitables (la balle de tennis). Il est indexé sur l'inflation. Or les Trente Glorieuses font progresser le salaire moyen bien plus rapidement. Résultat: en 1967, le smigard ne perçoit plus que 39% du salaire moyen (contre les 2/3 en1950). D'où, en 1968, une hausse de 35% du SMIG !

1970 : le SMIG devient le salaire minimum interprofessionnel de croissance (SMIC) pour faire profiter les bas salaires des gains de productivité. Il est indexé sur l'inflation, lorsqu'elle égale ou dépasse 2%, mais, de plus,chaque mois de juillet, sa progression doit intégrer au moins la moitié de celle du salaire ouvrier horaire. Le gouvernement peut aussi donner un coup de pouce.

2020 : un salaire minimum qui permette de vivre décemment ?

GARCZYNSKI
TRAPLOIR
YVETOT
Conception-Réalisation-Maintenance
Installations Photovoltaïques
Eclairage Public
Illuminations
Réseaux électriques HT BT

Une équipe dynamique à votre disposition
dans la réalisation de vos projets de communication.
Supports financés par la publicité
soréco Publicité
SORÉCO PUBLICITÉ
44, Rue Quesney
76300 SOTTEVILLE-LES-ROUEN
Tél. 02 32 184 184 - Fax 02 32 184 185

PUBLI DIFFUSION
AGENCE DE COMMUNICATION
LA COMMUNICATION
QUI BOUGE ! !
CARTES DE VISITE
FLYERS
AGENDAS
LOGOS
44, rue Quesney
76300 SOTTEVILLE-LÈS-ROUEN
02 32 184 184
publi@publidiffusion.fr / www.publidiffusion.fr

APPLICATION

ODO, UNE PLATEFORME DE SIGNALEMENT DES ODEURS

PRATIQUE : ODO EST À TÉLÉCHARGER SUR LES STORES D'APPLICATIONS POUR LES SMARTPHONES OU DIRECTEMENT SUR WWW.ATMO-ODO.FR

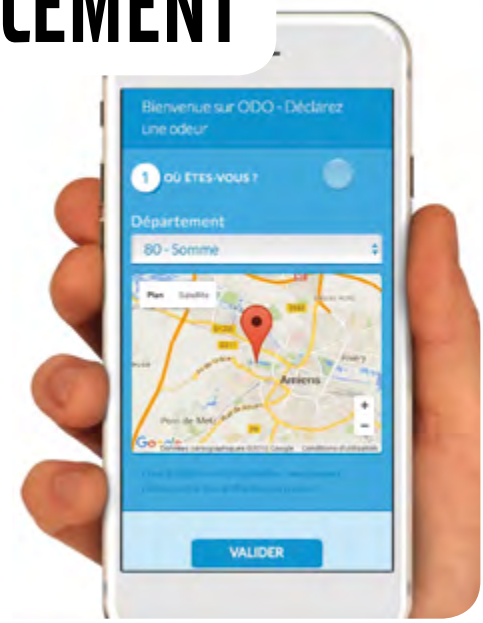

Atmo Normandie, association pour la surveillance de la qualité de l'air, invite les habitants à utiliser l'application ODO pour signaler d'éventuelles nuisances olfactives.

Simple d'utilisation, la plateforme ODO est accessible à partir d'un smartphone ou via un ordinateur. La géolocalisation peut être activée ou renseignée manuellement. Le formulaire se remplit en moins d'une minute au moment du constat mais peut se faire également après-coup. Atmo Normandie s'appuie sur les signalements effectués par les habitants et en fait part, de façon non nominative, aux acteurs susceptibles d'intervenir (services de l'Etat, émetteurs identifiés ou potentiels). L'objectif est de prendre en compte ces observations de terrain pour mieux comprendre les odeurs (origine, dispersion etc.) et documenter les événements de pollution. Il s'agit aussi de guider les exploitants afin qu'ils réduisent leurs émissions odorantes, que ce soit dans la conduite de leurs procédés, ou par exemple, lors de leurs opérations de maintenance. L'intérêt est aussi de rendre compte de la gêne subie par les riverains. Les cartes de signalements ODO sont accessibles pour tout public sur le site www.atmonormandie.fr (menu de bas de page).

EMPLOI

JOB 76, FACILITER L'INSERTION PROFESSIONNELLE

Le département de Seine-Maritime vient de lancer la nouvelle plateforme Job76 à destination des bénéficiaires du RSA afin de favoriser leur rencontre avec les recruteurs du territoire.

Le site propose de créer facilement son espace personnel, après réception du code d'activation par courrier postal. Ensuite, il permet de mettre en forme son CV grâce aux outils en ligne, de se valoriser auprès des entreprises locales, de répondre à des offres proposées directement sur le portail ou de faire des candidatures spontanées. Pour les entreprises locales, la plateforme gratuite permet de publier rapidement et simplement leurs offres d'emploi grâce à un référentiel intuitif. Infos complémentaires au 02 76 51 63 40 ou par mail : job76@seinemaritime.fr
Rendez-vous sur www.job76.fr

PRÉVENTION

LES ATELIERS SANTÉ

De nouvelles rencontres sont prévues au Pôle santé. Le mardi **4 février**, à 17h, il sera question des violences conjugales. Le **jeudi 6**, à 14h, en lien avec la CPAM, le sujet sera l'hygiène bucco-dentaire. Le **mardi 11**, à 14h, les troubles obsessionnels compulsifs (TOC) seront à l'ordre du jour. Le **jeudi 13**, à 9h, un atelier éco-naturel sera proposé. Le **jeudi 5 mars**, à 14h, en lien avec la Croix rouge, il sera question des gestes qui sauvent.

ANIMATION SÉNIORS : TOUS EN BUS !

Le CCAS vous invite à découvrir le réseau des transports LiA le **jeudi 13 février**. Rendez-vous à 13h30 sur le parking de la mairie.

SÉJOUR À MAGLAND

L'Office municipal des sports organise un séjour à Magland (Haute-Savoie) du 11 avril au 18 avril matin. Pension complète : 270€ (adulte), 135€ (enfant de 8 à 16 ans). Transport à la charge des participants, mais aussi possibilité de voyage en trafic neuf places selon le nombre d'inscrits. Infos au 06 23 64 21 13.

PENSEZ À VOUS INSCRIRE SUR LES LISTES ÉLECTORALES

Il est désormais possible de s'inscrire sur les listes électorales et de voter la même année. Il faut toutefois respecter une date limite d'inscription. Pour les prochaines élections municipales des 15 et 22 mars, il s'agit du **7 février**.

CONSEIL MUNICIPAL

La dernière séance du conseil municipal du mandat se tiendra le **lundi 2 mars à 19h**. La séance est publique.

ÉDUCATION

QUAND INSCRIRE MON ENFANT ?

PLUS D'INFORMATIONS AUPRÈS DU PÔLE POPULATION AU 02 35 13 18 00 OU AU 02 35 13 18 79.

Les démarches de pré-inscriptions sont à effectuer en mairie du 2 mars au 10 avril. Les permanences sont assurées à l'hôtel de ville du lundi au vendredi de 8h à 12h30 et de 13h30 à 16h30 (sauf le premier mardi de chaque mois à partir de 10h à 12h30 et de 13h30 à 16h30) ainsi que dans les mairies annexes (le mardi et le jeudi à Mayville de 9h à 11h45 et 13h30 à 15h45, le lundi et le vendredi à Gournay de 9h à 11h45). Vous devez présenter votre livret de famille, un justificatif récent de domicile, une pièce d'identité, votre numéro de sécurité sociale, votre numéro d'allocataire CAF, une dérogation signée du maire de la commune de résidence pour les extérieurs.
Dans un second temps, muni de votre livret de famille, de la fiche de pré-inscription et du carnet de santé de l'enfant, il sera nécessaire d'inscrire votre enfant dans l'école qui vous sera indiquée par la mairie aux dates proposées par les directeurs

(de mai à juin généralement).
Les dérogations sont soumises à la décision des élus municipaux. Des démarches préalables sont à effectuer au service Enseignement.

SPORT NATURE

LE TRAIL DES 7 MARES

L'équipe de la boussole gonfrevillaise organise la 18ème édition du Trail des 7 Mares le dimanche 1er mars avec toujours deux courses nature au programme : l'une de 11 km et l'autre de 22 km. Le départ de la première course sera donné à 9h depuis le complexe Maurice-Baquet. Peu importe le classement, chaque participant sera récompensé par un sac de pommes de terre. Infos et inscriptions sur www.lbgonfrevillaise.com

©La Boussole gonfrevillaise

QUALITÉ DE L'AIR

POLLUTION ATMOSPHÉRIQUE

Retrouvez tous les mois les courbes du SO2 (dioxyde de soufre), des PM10 (particules en suspension) et du NO2 (dioxyde d'azote) relevées par la station gonfrevillaise d'Atmo Normandie sur la page Facebook Ville de Gonfreville l'Orcher. Plus d'infos sur http://www.atmonormandie.fr/

CONCOURS ARTISTIQUE

TOUT EST CHIMIE !

Dans le cadre du Salon des sciences et des techniques de mars qui sera consacré à la Chimie, la Ville de Gonfreville l'Orcher propose un concours aux photographes et aux sculpteurs sur le thème : *Tout est chimie*. Chaque artiste doit être majeur et présenter une seule œuvre avant le 1er mars. Les œuvres seront exposées à l'occasion du salon du 13 au 29 mars. Pour plus d'informations, il faut joindre Fanny Goncalvès, coordinatrice du salon au 02 35 13 16 07 ou en écrivant à fanny.goncalves@gonfreville-l-orcher.fr

BON À SAVOIR

AVEC L'UFC QUE CHOISIR

L'antenne locale de l'UFC-Que Choisir se situe au 36 rue Maréchal-Joffre au Havre. Les bureaux sont ouverts le lundi de 14h à 19h et les mardi, mercredi, jeudi et vendredi de 14h à 17h. Par ailleurs, l'UFC-Que Choisir Le Havre tient toujours une permanence le 1er mercredi de chaque mois, de 14h à 17h, au Centre social Agies. Plus d'infos sur le site lehavre.ufcquechoisir.fr

CONSULTATION

QUID DE L'AVENIR DES AÉROPORTS DE PARIS ?

Un Référendum d'initiative partagé à propos du projet de loi relatif à la privatisation des aéroports de Paris (ADP) est en cours. La municipalité gonfrevillaise soutient cette démarche consistant à demander son avis au peuple français. Vous pouvez vous rendre sur le site www.referendum.interieur.gouv.fr/ afin de remplir le questionnaire proposé en vous munissant de votre carte d'électeur. Vous avez **jusqu'au 12 mars** pour vous prononcer.

RISQUES MAJEURS

PROTÉGER SON HABITAT

La Société InHari a été mandatée pour accompagner les riverains concernés par le Plan de prévention des risques technologiques (PPRT). Des permanences gratuites se tiennent les lundis **10 et 24 février** (de 9h30 à 12h30) et les **vendredis 7 et 21 février** (de 14h à 17h). Plus d'informations au 02 32 08 13 04 et sur contact@inhari.fr

SERVICE

PERMANENCE D'ÉCRIVAIN PUBLIC

Le CCAS propose des permanences gratuites avec un écrivain public qui peut vous aider à remplir toutes sortes de correspondances et de dossiers. Prochains rendez-vous les **vendredi 7 février** (13h30-16h) à la mairie et **mardi 11 février** (9h30-12h) à la mairie annexe de Mayville. Prenez rendez-vous au 02 35 13 18 00.

REPERTOIRE

BON À SAVOIR

PÔLE D'INSERTION 02 77 00 54 27

du lundi au vendredi : 8h30/12h et 13h30/17h
7, rue Pierre-Glénisson

AGIES-CENTRE SOCIAL 02 35 45 44 75

du lundi au vendredi : 8h30/12h et 13h30/17h30
1bis, avenue Jacques-Eberhard

CONSEILS EN ARCHITECTURE

02 35 72 94 50

Permanence du CAUE dans les locaux des services Techniques, av. Jacques-Eberhard, le **jeudi 13 février.** Gratuit sur rendez-vous.

CONCILIATEUR DE JUSTICE

02 35 13 18 00

Un conciliateur de justice reçoit, sur rendez-vous, en mairie, tous les vendredis.

UFC-QUE CHOISIR

09 62 51 94 37 / 06 47 12 53 02

Permanence le 1er mercredi du mois, de 14h à 17h, au centre social Agies.

CENTRE DE RECYCLAGE

02 35 51 31 96

Situés rue Jacques-Duclos, les services du centre de recyclage de la Communauté urbaine sont accessibles du lundi au samedi (8h30/12h et 14h/18h).

COLLECTE D'ENCOMBRANTS USAGÉS

02 35 13 18 00 (INFOS + FORMULAIRE)

Prochaine collecte d'encombrants blancs et bruns (électro-ménagers, matériels informatiques, etc.) **mercredi 26 février, de 13h15 à 16h45.**

CHÈQUES D'ACCOMPAGNEMENT

La distribution des chèques d'accompagnement personnalisés va s'effectuer le **jeudi 27 février** à la mairie pour l'ensemble de la commune.

VIVRE HEUREUX SANS ALCOOL

02 35 13 92 88 / 06 27 58 78 01

Permanence le mercredi, de 17h à 19h, salle Erkonwald.

CONTACTER LA MAIRIE

MAIRIE DU CENTRE 02 35 13 18 00 24h/24

du lundi au vendredi : 8h/12h30 et 13h30/16h30
(à partir de 10h, le 1er mardi de chaque mois)

CCAS : en février, le CCAS est ouvert au public du lundi au vendredi de 8h à 12h (accueil social, vente de titre de transport, retraités, logement) et de 13h30 à 16h30 pour les autres démarches. Fermeture le jeudi.

ANNEXE DE MAYVILLE 02 35 13 18 25

mardi et jeudi : 9h/11h45 et 13h30/15h45
Fermeture pendant les vacances scolaires.

ANNEXE DE GOURNAY-EN-CAUX 02 35 13 16 83

lundi et vendredi : 9h/11h45
Fermeture pendant les vacances scolaires.

SERVICES TECHNIQUES 02 35 13 18 00

du lundi au vendredi : 8h30/12h30 et 13h30/16h30

TÉLÉFORMULAIRES

Démarches administratives sur le site **de la ville** (rubrique e-mairie).

SERVICE D'ASTREINTE 02 35 13 18 00

24h/24

CARTE VILLE 02 35 13 18 68

lundi et mercredi :
8h30/12h et 13h30/16h30
vendredi : 8h30/12h

Vous pouvez également déposer vos chèques aux accueils (Mairie et Services Techniques). Un terminal carte bancaire est aussi disponible devant la mairie 24h/24h.

CARTE DE BUS

Rechargement de la carte LiA à l'accueil du Pôle Éducation (2, rue M-Thorez) du 25 au 5 de chaque mois.

LOGEMENT JEUNES 02 35 13 18 27

Le Comité pour le Logement et l'Habitat des Jeunes de Seine-Maritime (CLHAJ 76) vous accueille au Pôle Éducation (2, rue M. Thorez) les lundis de 14h à 17h.

POINT INFO JEUNESSE 02 35 13 18 27

Le PIJ vous accueille sans RDV pour toute recherche d'informations. Point multimédia gratuit.

ANTENNE DE LA MISSION LOCALE

02 35 13 18 27 (SUR RENDEZ-VOUS UNIQUEMENT)

Propose aux jeunes (16/25 ans) en recherche d'emploi et de formation, un suivi social et professionnel.

LES ÉLUS REÇOIVENT

SUR RENDEZ-VOUS 02 35 13 18 00

ALBAN BRUNEAU, Maire
Affaires générales

MARC GUÉRIN, 1er adjoint au Maire
Personnel communal, Finances, Sécurité publique, Prévention de la délinquance

MICHEL GARCIA, 2ème adjoint au Maire
Patrimoine, Cadre de vie, Urbanisme, Commerces

MARIE-CLAIRE DOUMBIA, 3ème adjointe au Maire
Solidarités, CCAS, Logement, Politique de la Ville, Monnaie locale

SANDRA HAUCHECORNE, 4ème adjointe au Maire
Culture, Espace mémoire

FABIENNE DUBOSQ, 5ème adjointe au Maire
Environnement, Risques majeurs

THIERRY ROLLAND, 6ème adjoint au Maire
Sport, Enfance, jeunesse, loisirs, Projet Educatif Global

ALINE BEKHEDDA, 7ème adjointe au Maire
Démocratie, Vie des quartiers, Vie associative

FABRICE PIMOR, 8ème adjoint au Maire
Communication, Nouvelles technologies, Mairie numérique, Initiatives éco-responsables

CÉDRIC PELLETIER, Conseiller municipal délégué
Accessibilité

MARIE NGUYEN, Conseillère municipale déléguée
Affaires scolaires, Education à la santé

SANDRINE FONTAINE, Conseillère municipale déléguée
Relations internationales, Culture de Paix

JULIA RUSSO, Conseillère municipale déléguée
Petite enfance

GÉRARD LEGOUT, Conseiller municipal délégué
Etat civil, Elections, Fêtes et manifestations, Anciens combattants, Transports, Signalisation et sécurité routière, Commission de sécurité

BÉATRICE LELLIG, Conseillère municipale déléguée
Animation et Vacances des personnes âgées

PERSONNES ÂGÉES

RÉSIDENCE DE L'ESTUAIRE 02 35 47 73 34
RÉSIDENCE DU CLOS FLEURI 02 35 47 52 57
EHPAD *LES CHARMETTES* 02 32 85 36 00

INFOS SOCIALES

ASSISTANTES SOCIALES

Centre médico-social 02 35 47 49 04
Mmes Laplace, Sampic et Douchain : sur RDV

Carsat Assurance Maladie 02 32 74 07 77
sur rendez-vous

PMI 02 35 47 49 04

Centre social : mardi après-midi (sur RDV)

CINÉMA (DURANT LES VACANCES D'HIVER)

PROGRAMMATION CINÉMA

SALLE DE CINÉMA
ESPACE CULTUREL DE LA POINTE DE CAUX

1 VIC LE VIKING +6 ans
DE ERIC CAZES
LUNDI 17 À 14H30, MARDI 18 À 17H30 & MERCREDI 19 À 14H30

2 PLAY
DE ANTHONY MARCIANO
LUNDI 17 À 17H30, MARDI 18 À 14H30 & VENDREDI 21 À 20H30

3 LES MISÉRABLES Avertissement
DE LADJ LY
LUNDI 17 & MARDI 18 À 20H30, MERCREDI 19 À 17H30

4 UNDERWATER
DE WILLIAM EUBANK
MERCREDI 19 À 20H30, VENDREDI 21 À 17H30 & SAMEDI 22 À 14H30

5 LOUPS TENDRES ET LOUFOQUES +3 ans
PROGRAMME DE SIX COURTS MÉTRAGES
JEUDI 20 À 14H30, SAMEDI 22 À 17H30 & MARDI 25 À 14H30

6 LA BATAILLE GÉANTE DE BOULE DE NEIGE 2 : L'INCROYABLE COURSE DE LUGE +4 ans
DE BENOIT GODBOUT & FRANÇOIS BRISSON
JEUDI 20 À 17H30, LUNDI 24 À 14H30 & MARDI 25 À 17H30

7 RENDEZ-VOUS CHEZ LES MALAWAS
DE JAMES HUTH
JEUDI 20 À 20H30, DIMANCHE 23 À 17H30 & LUNDI 24 À 17H30

8 STAR WARS : L'ASCENSION DE SKYWALKER 3D
DE J. J. ABRAMS
SAMEDI 22 À 20H30, DIMANCHE 23 À 14H30 & MARDI 25 À 20H30

9 LE MANS 66
DE JAMES MANGOLD
VENDREDI 21 À 14H30, DIMANCHE 23 & LUNDI 24 À 20H30

10 LES INCOGNITOS +6 ans 3D
DE NICK BRUNO & TROY QUANE
MERCREDI 26 À 14H30, VENDREDI 28 À 17H30 & DIMANCHE 1ER MARS À 14H30

11 LE VOYAGE DANS LA LUNE +7 ans
DE RASMUS A. SIVERTSEN
MERCREDI 26 À 17H30, VENDREDI 28 & SAMEDI 29 À 14H30

12 LE LION
DE LUDOVIC COLBEAU-JUSTIN
MERCREDI 26 À 20H30, JEUDI 27 À 17H30 & VENDREDI 28 À 20H30

13 CHARLIE'S ANGELS
DE ELIZABETH BANKS
JEUDI 27 À 14H30, SAMEDI 29 À 20H30 & DIMANCHE 1ER MARS À 17H30

14 LES FILLES DU DOCTEUR MARCH
DE GRETA GERWIG
JEUDI 27 À 20H30, SAMEDI 29 À 17H30 & DIMANCHE 1ER MARS À 20H30

1

2

3

4

5

6

7

8

9

10

11

12

13

14

Toutes les photos sont de droits réservés

PUBLIC AVERTI

HISTOIRES COQUINES

07 ▶ 20H30

MÉDIATHÈQUE • ENTRÉE LIBRE

Les conteuses de l'association Autrement dire parleront aux oreilles adultes avec une série de récits coquins.

Ne vous fiez pas à leur chevelure argentée. Quatre sages copines bien comme il faut se retrouvent pour une soirée lecture… qui n'est qu'un prétexte pour se lâcher un peu et oser raconter des histoires à la fois drôles et coquines. Au menu, des contes et des histoires courtes, des devinettes guillerettes et une chanson légère un rien désuète, *La Jeune fille du métro* (qui fut notamment interprétée par Renaud pour son *P'tit bal du samedi soir*). Java, humour et grain de folie seront au rendez-vous.

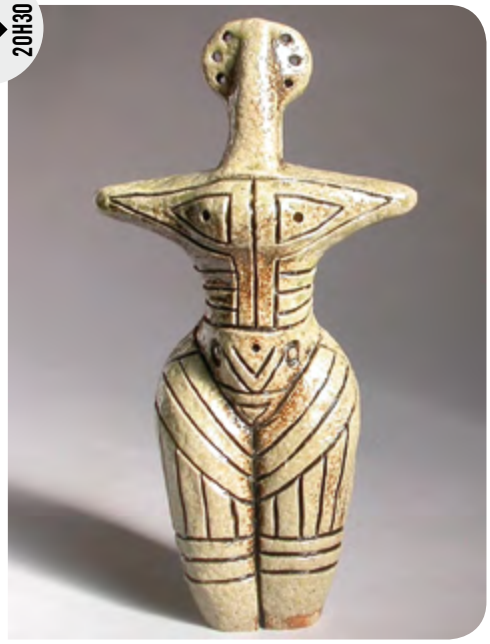

JEUNE PUBLIC

LA BOÎTE

09 ▶ 15H

ECPC • DURÉE : 30' • INFOS SUR WWW.COMPAGNIEARCANE.FR

La compagnie Arcane présente sa dernière création pour le très jeune public (à partir de 2 ans). Avec *La Boîte*, les enfants sont invités à plonger dans leur imaginaire. Mais que se cache-t-il à l'intérieur ?

Quel enfant n'a jamais imaginé des histoires avec des petits bouts de tissus, des petits bouts de papier, des petits bouts de rien en somme ? Sur scène, rien d'autre qu'une boîte et qu'une danseuse. Parce qu'elle contient au moins deux espaces, parce qu'elle sépare un dedans du dehors, la boîte pose un des mystères élémentaires qui fascinent les tout petits : la découverte d'un inconnu. Qu'y-a-t-il à l'intérieur ? Des trappes s'ouvrent et se ferment laissant passer un bras, une jambe, un coude… La boite est vivante et finit par s'ouvrir… Suggérées uniquement par le geste et le fond sonore, des histoires muettes et poétiques autour de la boîte se déploient.

DANSE JEUNE PUBLIC

BELLES ET BOIS

02 ▶ 15H

ECPC

Dans le cadre de la huitième édition du festival Pharenheit, l'ECPC accueille le conte dansé *Belles et bois* d'Emmanuelle Vo-Dinh.

EXPOSITION

L'ART MOSAÏQUE À L'HONNEUR

05 ▶ 16

ECPC • VERNISSAGE LE 4 FÉVRIER À 18H

Le créateur seinomarin a plusieurs facettes artistiques, à la fois Land artiste, sculpteur, botaniste, plasticien et mosaïste. Pascal Levaillant a été particulièrement remarqué avec la présentation d'un plan scénomosaïque de la Seine normande, une œuvre monumentale qui a réclamé 1500 heures de travail-plaisir. La mosaïque lui permet également de composer des images qui rappellent les pixels informatiques. C'est cette expérience qui sera plus particulièrement mises en valeur à l'ECPC avec des portraits ou des vues représentant la cathédrale de Rouen, les falaises d'Etretat ou des châteaux.
Plus d'infos sur **levaillant.pascal.over-blog.com**

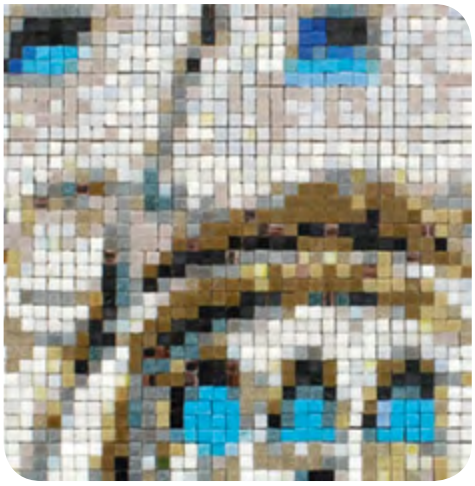

©Pascal Levaillant

JEUNE PUBLIC

CAILLOU

05 ▶ 11H

MÉDIATHÈQUE • GRATUIT SUR RÉSERVATION AU 02 35 13 16 63

Dans un décor bien tissé et très coloré, Sylvie Mombo parle d'une disparition inquiétante : celle de Caillou. Pendant trente minutes, les enfants (18 mois à 3 ans) sont suspendus aux lèvres de la conteuse.

DÉTENTE

LA SIESTE MUSICALE

08 ▶ 13H30

MÉDIATHÈQUE • GRATUIT SUR RÉSERVATION AU 02 35 13 16 67

Venez vous relaxer en écoutant tranquillement de la musique à la médiathèque. La durée de la sieste est variable selon l'envie.

CARNAVAL

CRÉEZ VOTRE MASQUE

08 ▶ 14H

MÉDIATHÈQUE • GRATUIT SUR RÉSERVATION AU 02 35 13 16 68

Dans l'attente du carnaval, fabriquez votre masque en papier mâché lors de cette deuxième séance de création. Dès 8 ans.

SPORT

MATCH DE HANDBALL

08 ▶ 20H30

SALLE DELAUNE

Dans le cadre du championnat de Nationale 1, l'équipe première de Gonfreville Handball recevra les Vikings de Caen Handball.

INFORMATIQUE

LE LABO DE FRÉDO

11 ▶ 17H30

MÉDIATHÈQUE • GRATUIT SUR RÉSERVATION AU 02 35 13 16 60

Frédo, animateur de l'Ecole municipale d'Informatique, propose des ateliers créatifs multimédia. Celui-ci aura pour thème les impressions en 3D. Dès 8 ans. Durée : 1h30

ATELIER

SOYONS CRÉATIFS

12 ▶ 14H

MÉDIATHÈQUE • GRATUIT SUR RÉSERVATION AU 02 35 13 16 68

La Ludothèque propose un moment convivial pour les enfants (dès 4 ans) et leurs parents pour créer à partir de matériaux de récupération.

LECTURE

BÉBÉS LECTEURS

14 ▶ 9H30 + 10H30

MÉDIATHÈQUE • GRATUIT SUR RÉSERVATION AU 02 35 13 16 64

Des histoires pour les enfants de moins de trois ans.

ACTUALITÉ

DÉCOUVREZ L'HISTOIRE

14 ▶ 20H

MÉDIATHÈQUE • GRATUIT SUR RÉSERVATION AU 02 35 13 16 63

L'histoire éclaire souvent l'actualité. Geofroy Descamps, professeur d'histoire, reviendra sur des faits passés pour analyser les événements du présent. Un rendez-vous qui aidera les adultes à comprendre les enjeux nationaux et internationaux.

ATELIER

ART ET RÉCUP'

15 ▶ 10H

MÉDIATHÈQUE • GRATUIT SUR RÉSERVATION AU 02 35 13 16 64

Intitulé *Samedi, c'est croûte*, l'atelier art et récup' animé par Carole Grammont redonnera vie à de vieux tableaux démodés. L'atelier dure de 10h à 16h.

CARNAVAL

PASSEZ À L'ORANGE !

26 ▶ 14H

ESPLANADE DE L'ECPC • ENTRÉE LIBRE

Chaque année, l'Agies propose une après-midi carnavalesque. L'édition 2020 sera nonochrome. L'orange est à l'honneur.

Avis aux clémentines, aux mandarines, aux citrouilles, aux abricots, aux patates douces, aux soucis, aux carottes, aux mimolettes… Le carnaval de l'Agies passe à l'orange ! La température ne permettra pas de s'habiller comme les moines bouddhistes, mais vous aurez l'occasion de décliner le thème à votre goût. Une cavalcade traversera les quartiers Barbusse et Teltow avant d'aller dans la salle Maurice-Baquet. Les ateliers du centre social (danse, chant, percus) et les partenaires (médiathèque, PRE, centre de loisirs) proposeront animations, goûter et représentations.

JEUNE PUBLIC

BIENVENUE AU TOUT P'TIT BAL

26 ▶ 15H30

LIEU • DURÉE : 1H • +D'INFOS WWW.FAISPASCICA.FR

La médiathèque réserve une belle surprise pour les enfants à partir de 3 ans pendant les vacances de février : un joyeux bal costumé !

Venez guincher avec les trois compères de la compagnie Fais pas ci, fais pas ça ! Lola la Rousse, Arthur Larigot et Ornicar vous feront danser java, charleston, polka et autres marches sur des airs d'antan humoristiques et réarrangés. Des chansons de Bourvil, Maurice chevalier, Ray Ventura… seront au programme de ce *Tout P'tit Bal* folklorique. Les trois artistes jouent de nombreux instruments : piano, guitare, ukulélé, autoharpe, percussions, accordéon, basse, instruments pour enfants... Ils viendront même avec une valise de costumes et d'accessoires guinguette qui sera mise à votre disposition pendant le spectacle.
Un spectacle interactif, avec une pincée d'humour, et peu de poésie et quelques trous de mémoire !!

18 ▶ 18H30

MINI-CONCERT

LATIN DRIVE

MÉDIATHÈQUE • ENTRÉE LIBRE

C'est un voyage ensoleillé que nous promet le trio.

Une première escale présente les origines du latin jazz. La seconde nous propulse dans les rythmes caribéens et afro-cubains. Vous découvrirez les origines des instruments, leur mode de fabrication et les techniques de jeu en écoutant en live battre les congas, le handpan, mais aussi le doudoum, le djembé et le gwoka, une percussion traditionnelle de Guadeloupe. Un spectacle à suivre tambour battant.

CLOWN MUET

UN POYO ROJO

ECPC

03 MARS ▶ 20H30

Un "Poyo rojo" est un coq rouge, un coq combattant… Entre chorégraphie sudoripare et combat de chien, le duel viril raconte l'histoire d'une séduction bestiale mêlée de peurs humaines.

Dans le vestiaire de ces deux garçons, ça sent la chaussette sale et les aisselles moites. Comme deux coqs avant la bataille, ils se toisent, se jaugent. Tout en muscles, ils s'examinent, se reniflent avant la bataille. Vient la lutte, muette, sur fond de radio. Leur danse frénétique passe en revue tout l'éventail des relations humaines quand elles se cherchent et s'enveniment. Le rude ballet sauvage raconte un désir rageur qui peut aller jusqu'à la mise à terre de l'un, de l'autre ou des deux.

©Paola Evelina

IMPRO

LA FRIT

15 ▶ 20H30

ECPC • PLUS D'INFOS SUR WWW.LAFRIT.FR

Les improvisateurs de la Frit s'en donneront à cœur joie pour vous faire passer une bonne soirée sur le ton de l'humour.

ANIMATION NATURE

JARDINER SANS PESTICIDES

19 ▶ 14H

SALLE GASTON-LACHÈVRE

Partage de solutions pour cultiver sans produits chimiques.

ÉCHANGES

MES P'TITES QUESTIONS

MÉDIATHÈQUE • GRATUIT SUR RÉSERVATION AU 02 35 13 16 63

19 ▶ 15H

Fondatrice de la Pépinière des parents et coach parentale, Isabelle Leroy invite les enfants de 6 à 8 ans à échanger des idées autour de thèmes qui leur sont familiers.

ATELIER

JE FABRIQUE, JE JOUE

20 ▶ 10H + 14H

MÉDIATHÈQUE • GRATUIT SUR RÉSERVATION AU 02 35 13 16 68

A l'occasion des vacances scolaires, la Ludothèque propose un moment convivial pour fabriquer un jeu. Ouvert aux enfants dès 4 ans accompagnés d'un adulte.

SPORT

MATCH DE HANDBALL

22 ▶ 20H30

SALLE DELAUNE

Dans le cadre du championnat de N1, l'équipe première de Gonfreville Handball recevra l'équipe de Vernouillet.

MUSIQUE

LES SAMEDIS DE LA PHILAR'

MÉDIATHÈQUE • GRATUIT SUR RÉSERVATION AU 02 35 13 16 67

22 ▶ 14H30

Nouveauté 2020 ! La discothèque diffusera, sur grand écran, un concert de la Philharmonie de Paris. Concerts d'artistes français et internationaux, tous genres confondus : chanson française, électro, classique, jazz, pop…

ANIMATION

MATINÉE SURPRISE DES BÉBÉS

MÉDIATHÈQUE • GRATUIT SUR RÉSERVATION AU 02 35 13 16 64

28 ▶ 9H30 + 10H30

A chaque vacances, les jeunes enfants partent à l'aventure dans les couloirs de la médiathèque.

COUPE DE FRANCE

BRAVO AUX ROUGE ET NOIR !

rédigé par Baptiste Arrestier

L'ESM Gonfreville l'Orcher a affronté le LOSC le 18 janvier au stade Océane en 16ème de finale de la Coupe de France (voir p.14). Un évènement historique ! Jamais le club n'était allé aussi loin depuis sa création en 1955. Avant ce match décisif, nous sommes revenus sur la victoire à Saint-Brieuc en compagnie de Wilfried Dodard, capitaine et pilier de l'équipe, Rachid Hamzaoui, entraîneur depuis 2005, et Laetitia Julien, supportrice impliquée dans le club depuis plus de dix ans.

PRATIQUE : RETROUVEZ LES RÉSULTATS ET LES PHOTOS SUR LES PAGES FACEBOOK @VILLE.GONFREVILLELORCHER ET DU CLUB @ESMGO.FOOT

©Baptiste Arrestier

WILFRIED DODARD, MILIEU DE TERRAIN HISTORIQUE

Wilfried Dodard, 32 ans, joue à l'ESM Gonfreville l'Orcher depuis 26 ans. Il ne réalise pas encore tout à fait ce parcours en Coupe de France. *"Ce qui a changé, c'est surtout que nous voyons beaucoup plus de journalistes que d'habitude,* plaisante-t-il. *Et puis, les petits du club nous regardent avec de grands yeux émerveillés."* L'exploit contre Saint-Brieuc en 32ème de finale s'est joué au mental. *"Nous avons pris un but mais on n'a pas flanché. On a continué d'y croire et on a rien lâché. Nous avons marqué à la fin et je pense que ça a fait douter nos adversaires. Nous avons eu la chance d'avoir des supporters incroyables. Nous les entendions sur le terrain et ça nous a vraiment portés."* Disputer un match contre le géant lillois sur un grand stade est inhabituel. *"Il y a de la pression, mais c'est positif. Elle nous aide à tout donner contre une équipe plus forte. Avec certains co-équipiers, nous avons déjà eu l'occasion de jouer sur la pelouse du stade Océane contre la réserve du HAC. Alors on connaît un peu. Même si c'est impressionnant, c'est surtout une super expérience !"*

LAETITIA JULIEN, SUPPORTRICE ULTRA-MOTIVÉE

Elle a fait le déplacement jusqu'à Saint-Brieuc pour assister à la 32ème de finale qui avait lieu le samedi 4 janvier. *"L'ambiance était meilleure au retour qu'à l'aller."* Des cars avaient été affrétés permettant à presque 150 personnes de venir suivre le match à l'extérieur. *"Nous étions moins nombreux, mais nous avons fait plus de bruit que les Briochins, qui par ailleurs, nous ont fait un superbe accueil."* Le 32ème reste un souvenir mémorable. *"Les encouragements ne se sont jamais arrêtés, et au moment du but, ça a été une véritable explosion."* Elle a le sentiment de vivre quelque chose de particulier. *"Nous n'arrêtons pas d'en parler, il y a un véritable engouement. J'ai plein de gens qui viennent m'en parler au travail."* Pour cette native de Gonfreville l'Orcher qui suit le club depuis plus de dix ans et dont le père avait déjà fait partie du club, il était hors de question de louper le 16ème contre Lille. *"Des places ont été réservées pour tous les membres du clubs dans le kop. Nous étions prêts à mettre une ambiance incroyable ! 10 000 places ont été vendues en moins d'une semaine."*

RACHID HAMZAOUI, ENTRAÎNEUR CONFIANT

A 46 ans, l'entraîneur Rachid Hamzaoui qui a joué dans différents clubs avant de venir à Gonfreville l'Orcher est sur son petit nuage. *"Je ne réalise pas d'être en 16ème de finale. J'étais dans ma voiture et j'entendais à la radio parler des 32èmes, et je me disais mais on est déjà au-delà de ça!"* Il n'oubliera pas de si tôt cette rencontre à Saint-Brieuc. *"Nous avons fait un bon début de match. Ensuite la fatigue s'est faite sentir, mais les joueurs ont su revenir au score malgré les crampes. Notre gardien a été décisif en faisant deux arrêts aux tirs au but."* L'ESM Gonfreville l'Orcher vit un grand moment de partage. *"Ça amène de la visibilité sur le club ce qui est une très bonne chose."*
Pour ce qui est de la préparation pour affronter le géant de ligue des champions, il a refusé de renforcer les entraînements. *"Il ne faut pas changer nos habitudes en voulant en faire plus. Le risque c'est de se fatiguer et de se blesser. Il faut canaliser la pression pour l'utiliser à bon escient. Mais le plus important, c'est d'y croire : Le foot est un sport dans lequel tout peut arriver."*